

Årsmelding 2010

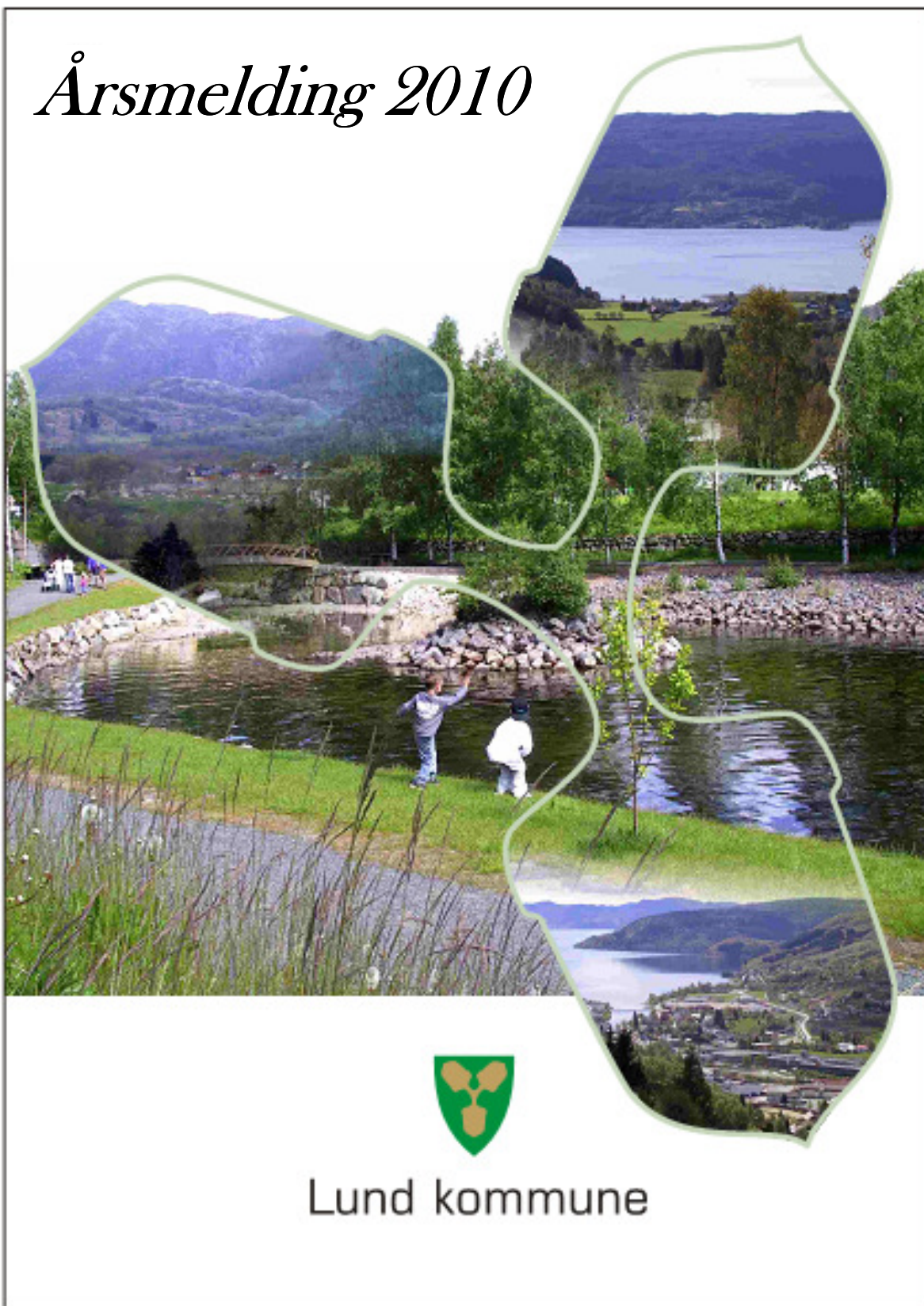

Lund kommune

ÅRSMELDING 2010

RÅDMANNENS
KOMMENTARER

LUND KOMMUNE

MARS 2010

I DENNE
ÅRSMELDINGEN

| | |
|--|-------|
| RÅDMANNENS KOMMENTARER | SIDE |
| | 1-2 |
| LUND KOMMUNE TOTALT | SIDE |
| | 3-5 |
| SENTRALADMI- NISTRASJONEN | SIDE |
| | 6 |
| OPPVEKST- OG KULTUR | SIDE |
| | 7-9 |
| HELSE. OG OM- SORG | SIDE |
| | 10-11 |
| PLAN, NÆRING OG MILJØ | SIDE |
| | 12-13 |
| KOSTRATALL ORGANISERING KOMM.SAKER | SIDE |
| | 14-17 |

STØRRE GLAD-
NYHETER:

- 2010 var preget av full sysselsetting. Lund kommune hadde ved årsskifte den laveste arbeidsledigheten i hele Rogaland.
- Fortsatt sterk befolkningsvekst. Negativ trend fordeling kvinner og menn er snudd.

INNLEDNING

Årsmeldingen er administrasjonens rapport til kommunestyret om ressursbruk og resultater i året som gikk. Kommunelovens regnskapsfor-skrift framhever årsmeldingen som et av kom-munens viktigste dokumenter. Årsmeldingen er en god innføring i Lund kommunes virksom-het. Du finner bl.a. informasjon om følgende : Antall årsverk i kommunen fordelt

på de ulike etater, totalt fravær blant de ansat-te (siste 7 år), økonomisk utvikling og resultat samt etatenes årsmeldinger.

For etatene er det egne kapitler om økonomi, tjenesteproduksjon og resultatvurdering.

Helt til slutt finner du oversikt over kommu-nestyresaker i 2010 og politisk og administra-tiv organisering.

BEFOLKNINGSUTVIKLING

Ved inngangen til 2011 hadde Lund kommune 3.186 innbyggere. Antall innbygge-re går ned i Hovsherad. I Heskestad er antallet stabilt, mens det øker mye på Moi.

| Lunds folkemengde | 2006 | 2007 | 2008 | 2009 | 2010 | 2011 |
|--------------------------|------|------|------|------|------|------|
| Folkemengde pr. 1/1 | 3098 | 3120 | 3112 | 3111 | 3139 | 3186 |
| Kretsfordeling pr. 1/1 : | | | | | | |
| I Heskestad | 452 | 451 | 452 | 452 | 455 | 452 |
| I Hovsherad | 555 | 554 | 546 | 548 | 535 | 525 |
| Moi | 2091 | 2115 | 2114 | 2111 | 2149 | 2209 |

MYE Å GLEDE SEG OVER, MEN OGSÅ NOEN BEKYMRINGER:

2010 har vært preget av full sysselsetting og høy aktivitet i næringslivet. Vår hjørnesteinsbe-drift NorDan, fikk i 2010 et av sine beste år noen sinne. De fleste andre av kommunens ca. 50 bedrifter har gitt positive tilbakemeldinger.

Andre positive hendelser verd å framheve:

- Hammeren barnehage II (17 mill. kr) åpnet i januar. Eget tiltak er satt i gang for å rekrutte-re førskolelærere til barnehagene, noe som nå ser ut til å bære frukter.
- Nytt vannverk Ualand ble fullført.
- Nye vann- og avløpsledninger samt re-asfaltering av vegnettet i byggefeltet på Lun-destranda ble ferdigstilt i 2010.

- Stort industribygg reist på Ualand. Vartland Industrier startet opp produksjon av isopor.
- Lund-ambulansen ble reddet etter stort engasjement fra innbyggerne og ny anbuds-runde med Helse Vest.
- Kommunens regnskapstall ble også i 2010 bedre enn forventet med et netto driftsre-sultat på 0,5% (1,1 mill. kr). Det var bud-sjettert med et underskudd på 1,6 mill. kr.

Overskudd er med på å styrke handlefrihe-ten. Rådmannen vil påpeke at det er intet per dags dato som tilsier at innværende år vil bli bedre enn budsjettert. Innlemmingen av øre-merkede midler til barnehagene på ca. 23 mill. kr gjør at kommunen nå selv må finansie-re økt aktivitet i denne sektoren.

Innen oppvekst- og kulturetaten og helse- og omsorgsetaten er det sterkt press på tjenestetilbudet. Unge med multifunksjonshemninger og tunge barnevernssaker vil kreve betydelige økte ressurser som kommunen ikke kan komme utenom.

Også i 2010 var den store budsjettsaken avklaringen i forhold til et framtidig svømmeanlegg. Ennå er ikke hele saken avgjort. Ikke minst er forholdet rundt kostnadene til drift uavklart. Endringene av trafikkmønsteret rundt skoleanlegget er også utfordrende både med hensyn til løsning og opparbeidelseskostnader.

Vi gledet oss over folketallsøkningen på nesten 1 prosent (28 stk) i 2009. Ennå mer gledeligere er det at folketallet økte med over 1,5 prosent (47 stk) i 2010. Selv om innbyggertallet nærmere seg det kritiske 3200 som medfører bortfall av regiontilskuddet, er befolkningsvekst positivt. Folketallet fortsetter å gå ned i Hovesherad. Gledelig er det også at fordelingen mellom kjønnene i produktiv alder er blitt betydelige forbedret i 2010. I 2003 var det 108 flere menn enn kvinner i aldersgruppa 20-59 år. I 2010 var denne forskjellen redusert til 25 (55 i 2009).

UTFORDRINGER FRAMOVER

Av forhold som bekymrer og som kommunen må arbeide videre med nevnes:

Fortsatt forholdsvis høyt sykefravær hvor oppfølging av den sykemeldte er svært arbeidskrevende for de enkeltes ledere.

Budsjettoverskridelser på de to store etatene er urovekkende, og økonomistyring må gis høy prioritet.

Fortsatt er behovet for pedagogiske personale i barnehagene stort. Aktivt arbeid med å rekruttere og beholde fagfolk i alle ledd er viktig.

LIKESTILLING

Det er mange deltidstillinger i kommunen og i hovedsak er det kvinner som arbeider deltid. Noe av dette er ufrivillig deltid, men undersøkelser viser at langt de fleste ønsker deltidstillinger. Spesielt har det vært utfordring å få store stillingsbrøker i pleie- og omsorgssektoren. Dette gjelder også assistenter i skole og SFO. Ca. 75 % av kvinnene har deltidstillinger, mens for mennene er det ca. 32 %.

Gjennomsnittlønn for kvinnene er 351.000 kr per år, mens den for mennene er 424.000 kr. Det er ikke forskjell i lønn for likt arbeid mellom kvinner og menn i Lund. Det er heller ikke forskjell i lønn om en er vikar eller fast ansatt.

I rådmannens ledergruppe er alle menn (5). Blant avdelingsle-



Mange innbyggere engasjerte seg sterkt både gjennom lokalavisene og ved en demonstrasjon utenfor lokalene til Helse Vest for å påvirke beslutningen om å legge ned Lund-ambulansen. Lund kommune oppnådde ved forhandlinger og i samarbeid med de ansatte, å beholde Lund-ambulansen på Moi. Dette var en viktig seier for innbyggerne og for kommunen som fikk økt driftsstøtte fra det offentlige.

Nytt svømmeanlegg på Moi til over 43 mill. kr er det største enkeltprosjekt som det er bevilget budsjettmidler til.

derne er det 10 kvinner og 8 menn. Ca 75 % av de fast ansatte i Lund kommune er kvinner som er det normale i kommune-Norge.

Både i forhold til daglig drift og rekruttering av ansatte tilstrebes mest mulig lik behandling av begge kjønn.

I forhold til nyansettelse er dette med likere fordeling mellom kjønnene et viktig moment som blir og vil bli vurdert framover.

Lund kommune har ikke innleid vikarer fra private vikarbyråer.

LUND KOMMUNE TOTALT

PERSONALE

Lund kommune har ved inngangen til 2011 **265 årsverk**.

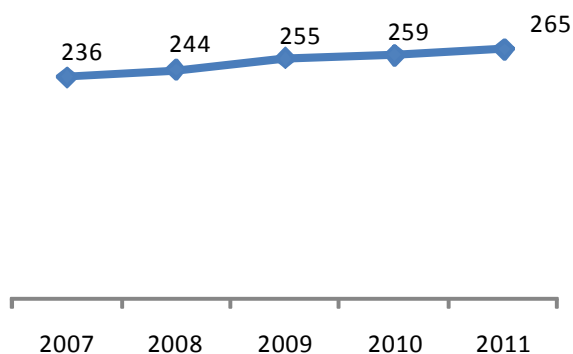

Etatene har hatt følgende personalutvikling. Nye stillinger opprettet i forbindelse med budsjettbehandlingen høsten 2010 er tatt med.

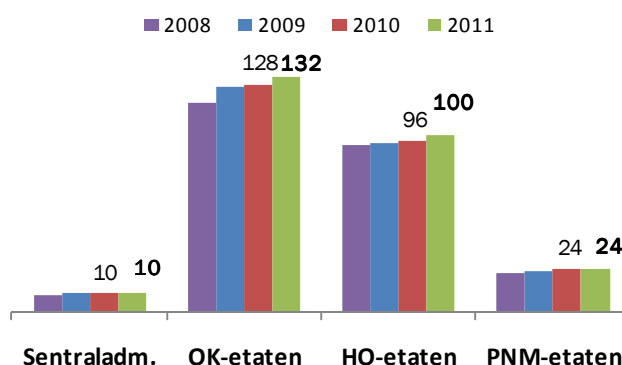

SYKEFRAVÆR OG HMS (HELSE, MILJØ OG SIKKERHET)

Det totale sykefraværet gikk noe ned, fra 8,2% i 2009 til **8,0%** i 2010. Dette er likevel uakseptabelt høyt i forhold til målsettingen som er 6 % samlet for Lund kommune.

Korttidssykemeldte var på 1,8%, mens langtidssykemeldte var 6,2%. Dette er noenlunde samme fordeling som forrige år. Å redusere korttidsfraværet vil spare kommunen for store beløp, samtidig som belastningen for vikarer vil bli redusert.

Å skape trivsel på arbeidsplassen og at folk trivsel på jobben, er i følge forskning noe av de viktigste faktorene for å få ned sykefraværet. **En viktig målsetting er at ingen ansatte i Lund kommune skal ha sykefravær grunnet forhold på egen arbeidsplass – den skal være trygg og trivelig!**

Arbeid med fraværsoppfølging har høy prioritet, og samarbeidet med Arbeidslivssenteret og Lund helse og miljø fungerer bra.

Seniortiltak:

Lund kommune mener at seniorer utgjør en viktig ressurs og kommunestyret har derfor vedtatt et seniortillegg med 20.000 kr per år ved full stilling, evt. tilsvarende uttak av ekstra ferie fra og med fylte 62 år skal videreføres. I 2010 var det 26 personer som benyttet seg av denne ordningen og lønnskostnadene var 407.000 kr. Beløpet er i tillegg pensjonsgivende, noe som utgjør ca. 15 %. Lund kommune har en god seniorordning sammenlignet med mange andre kommuner.

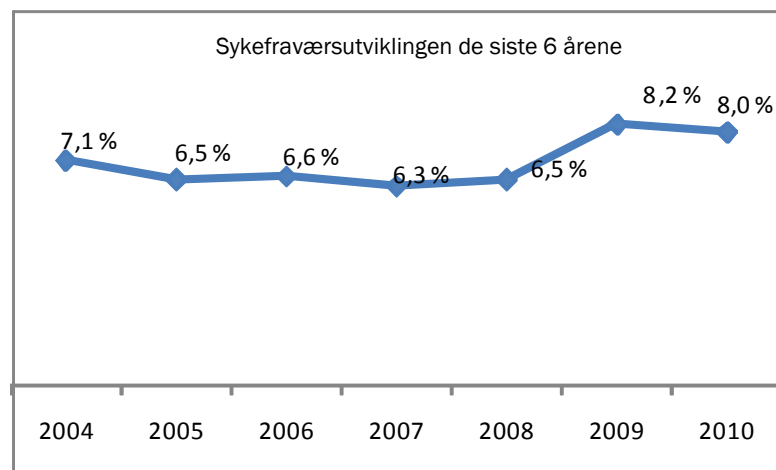

Etiske retningslinjer:

Lund kommune har utarbeidet etiske retningslinjer. Disse finner du på kommunens hjemmeside under Skjema (venstre side) og under "For politikere og ansatte".

Det har ikke blitt avdekket uetisk adferd i Lund kommune i 2010. Det er gledelig.

Den steinen en ikke orker å løfte, får en la ligge.

Norsk ordspråk

LUND KOMMUNE TOTALT

ØKONOMISK RESULTAT OG UTVIKLING

Positivt regnskapsresultat også i 2010.

Fra et budsjettert underskudd på 1,6 mill. kr fikk Lund kommune et positivt netto driftsresultat i 2010 på 1,1 mill. kr. Dette takket være høyere momskompensasjon, større overføringer fra staten og et positivt premieavvik av pensjonskostnadene. Dessverre klarer ikke alle etatene å holde seg innenfor sine tildelte budsjetttramene dette året. Samlet utgjorde dette merforbruket i overkant 2,6 mill. kr. Sterkt press på tjenestene innen omsorgssektoren og oppvekst er utfordrende for kommunens ressursbruk.

De senere år har kommunestyret avsatt det regnskapsmessige overskuddet til disposisjonsfondet. Dette har resultert i at det har vært mulig å opparbeide et buffer til trangere tider. I økonomiplanperioden er det planlagt å bruke ca. 2 mill. kr av dette fondet hvert år. Rådmannen har foreslått å avsette mindreforbruket på 3,8 mill. kr i 2010 til disposisjonsfondet. Regjeringens engangstilskudd (Eldre-milliarden) som kom via rammetilskuddet, er ikke fordelt, men ligger inne i kommunens totale overskudd i 2010.

2010 var siste året at staten overførte øremerkede tilskudd til drift av barnehagene. Dette utgjorde nærmere 23 mill. kr som fra 2011 er blitt lagt inn i kommunens frie inntekter.

NETTO DRIFTSRESULTAT er et sentralt resultatbegrep som viser hvor stor del av driftsinntektene som kan benyttes til finansiering av investeringer og avsetninger. Stolpediagrammet under viser utviklingen de siste 10 årene. (Tall i hele tusen).

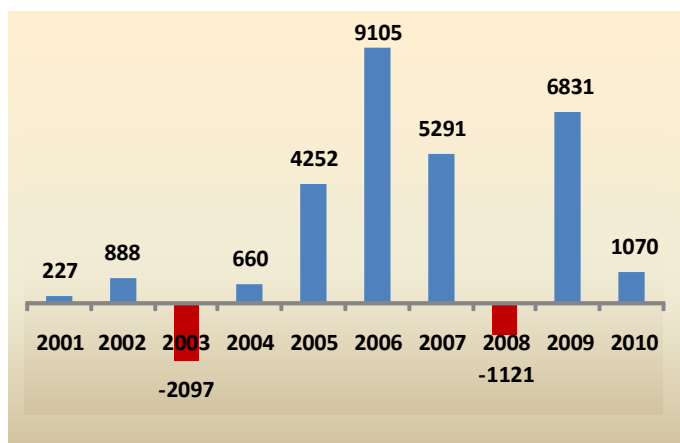

Lund kommune sitt netto driftsresultat i 2010 er på 0,5 prosent av driftsinntektene. KS anbefaler at netto driftsresultat minst blir 3% for at kommunene skal ha et tilfredsstillende handlingsrom. Året før var resultatet 3,2 prosent. Det er bare 2 ganger i denne 10 års periode at Lund kommune har hatt et negativt netto driftsresultat.

Inntektsutvikling

Sum driftsinntekter gikk opp med 5,9% fra 2009 til 2010. Tilsvarende tall fra 2008 til 2009 var på 14,3%. Dette ser en igjen på netto driftsresultat som vist i tabellen overfor. I forhold til revidert budsjett var økningen 12,1%. Større momskompensasjon, økte

overføringer fra staten via rammetilskudd og andre refusjoner er også i år hovedårsak til merinntektene. Salgs- og leieinntektene har økt med 19% som i kroner utgjør over 3,8 mill. i forhold til revidert budsjett. Kommunen har et forbedringspotensial å foreta budsjettregulering i løpet av året slik at ekstraintekter enten kan om-disponeres eller avsettes til fond.

Utgiftsutvikling

Sum driftsutgifter gikk opp med 8,4% fra 2009 til 2010. Året før var dette 10,8%. Lønnskostnadene som utgjør 2/3 av de samlede utgifter, økte med 8,4% i samme tidsrom og som var nøyaktig det samme tallet som året før.

Renter, utbytte og avdrag

Bedre avkastning fra bankinnskudd resulterte i at netto renter og bankinnskudd gikk med et overskudd på ca. 1 mill. kr i 2010 i forhold til budsjett. Lund kommune har ikke penger plassert verken i pengemarkedet eller i aksjer. Det er innbetalt ca. 0,650 mill. kr i ekstraordinære avdrag på startlån som er innbetalt fra lånekunder (utlånsmidler). Se tabellene neste side om renter og avdrag.

Investeringer

Det ble investert for over 18,3 mill. kr i 2010 som er noe lavere enn budsjettert. Dette beror på at enkelte prosjekt er under arbeid og vil bli ferdigstilt i 2011. De prosjekter det ble brukt mest penger til i 2010, var oppstart av SFO/nye klasserom ved Nygård skole (3,8 mill. kr), nye vann- og avløpsledinger samt nytt vegdekke i boligfeltet på Lundestranda (3,8 mill. kr). De enkelte investeringsprosjekt framgår av opplistingen i regnskapet på side 6.

I note 9 i regnskapet (side 15) framgår det hvilke investeringsprosjekt som er under arbeid eller vedtatt, men ikke påbegynt. Det er et finansieringsbehov på 8,1 mill. kr som ikke kan dekkes av investeringsfond eller ubrukte lånemidler. Manglende inntekter fra salg av tomter har økt finansieringsbehovet de senere år. Prosjekter som er under arbeid, vil hovedsaklig bli finansiert med de årlig låneopptakene, fra salg av tomter eller andre inntekter til investeringer. Manglende finansiering kan dekkes av disposisjonsfondet eller det må tas opp nye lån.

Likviditet

Ved utgangen av 2010 hadde kommunen en likviditetsbeholdning på 43,5 mill. kr mot 43,3 mill. kr i 2009. Forholdet mellom omløpsmidler (bank og kortsiktige fordringer) og kortsiktig gjeld er likviditetsgraden. Nøkkeltall forteller om kommunens evne til å dekke kortsiktige forpliktelser. Likviditetsgraden under tar utgangspunkt i de mest likvide omløpsmidler som bank og kasse. Nøkkeltallet bør være størst mulig over 1.

| | 2010 | 2009 | 2008 | 2007 | 2006 |
|--|------|------|------|------|------|
| Likviditetsgrad 3 | 1,9 | 1,8 | 2,2 | 1,6 | 1,5 |
| Likviditetsgrad 3 viser at kommunen finansielt sett er meget solid, med god dekning i likvide midler til å dekke kortsiktig gjeld. | | | | | |

ETATENES DRIFTSRESULTAT:

Tabellen viser etatenes avvik i forhold til revidert budsjett. I beløpene inngår bruk av og avsetninger til fond. I henhold til delegasjonsreglementet er det totalt avsatt 200.000 kr til frie fond.

| | | (Tusen kr) | 2010 | Rev.budsj. | Avvik |
|--------------------|------------|------------|----------|------------|---------|
| Sentraladm. | Utgift | | -15 373 | -14 533 | -840 |
| | Inntekt | | 920 | 374 | 546 |
| | Nto.utgift | | -14 450 | -14 159 | -294 |
| OK-etaten | Utgift | | -116497 | -100 883 | -15 614 |
| | Inntekt | | 54 032 | 40 143 | 13 889 |
| | Nto.utgift | | -62 456 | -60 740 | -1 725 |
| HO-etaten | Utgift | | -82 684 | -71 574 | -11 110 |
| | Inntekt | | 21 900 | 12 304 | 9 596 |
| | Nto.utgift | | -60 784 | -59 270 | -1 514 |
| PNM-etaten | Utgift | | --29 727 | -26 412 | -3 315 |
| | Inntekt | | 24 983 | 20 773 | 4 210 |
| | Nto.utgift | | -4 744 | -5 639 | 895 |

Fordeling av brutto driftsutgifter på etatene:

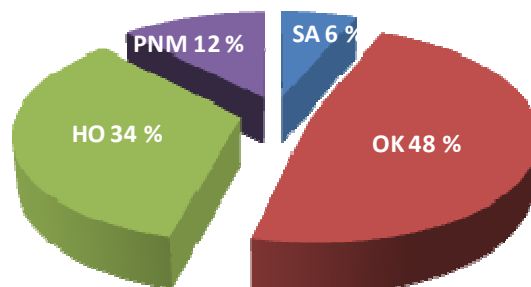

KOMMUNENS FONDSMIDLER OG UDISPONERT OVERSKUDD:

Tabellen til høyre viser utviklingen av kommunens fond og udisponert overskudd. Dette overskuddet er midler som kommunestyret fritt kan disponere til investeringer, drift eller til avsetninger. Rådmannen har forslått at hele overskuddet blir avsatt til disposisjonsfondet.

Disposisjonsfondet har økt med 4,1 mill. kr (55 prosent) i 2010 som følge av avsatt overskudd (6,2 mill. kr) fra 2009.

| | 2006 | 2007 | 2008 | 2009 | 2010 |
|---------------------------------|---------------|---------------|---------------|---------------|---------------|
| Disposisjonsfond | 6 811 | 8 529 | 8 598 | 7 474 | 11 606 |
| Budne driftsfond | 6 670 | 9 249 | 11 030 | 8 171 | 7 162 |
| Ubundet investeringsfond | 2 671 | 2 871 | 2 122 | 1 772 | 1 772 |
| Bundne investeringsfond | | | 814 | 814 | 814 |
| Udisponert overskudd | 3 479 | 5 069 | - | 6 232 | 3 780 |
| Sum fond/udisp.overskudd | 19 631 | 25 718 | 22 564 | 24 463 | 25 134 |

Udisponert overskudd er den del av netto driftsresultat som ikke er disponert av kommunestyret i inneværende år. Dette gjøres i forbindelse med godkjenningen av årets regnskap.

UTVIKLINGEN AV NETTOGJELD OG NETTO RENTER/AVDRAG

| Tekst | 2006 | 2007 | 2008 | 2009 | 2010 |
|---|--------|--------|--------|--------|---------------|
| Netto lånegjeld per innbygger | 18 587 | 18 961 | 20 852 | 26 804 | 29 495 |
| Netto lånegjeld i % av brutto driftsinntekter | 36 % | 34 % | 35 % | 39 % | 41 % |
| Netto renter og avdrag i % av brutto driftsinnt.* | -0,6 | -0,8 | 1,2 | 1,0 | 1,1 |

Folketallet øker i Lund, det samme gjør gjelden. Den vil ytterlig stige ved finansieringen av nytt svømmeanlegg. Det er evnen til å betjene renter og avdrag som avgjør hvor stor gjeld vi kan ha.

| Tekst | 2010 | Lund | Flekkefj. | Sokndal | Eigers. | Rogaland |
|---|---------------|--------|-----------|---------|---------|----------|
| Netto lånegjeld per innbygger | 29 644 | 43 162 | 50 121 | 33 178 | 26 431 | |
| Netto lånegjeld i % av brutto driftsinntekter | 41 % | 67 % | 74 % | 54 % | 46 % | |
| Netto renter og avdrag i % av brutto driftsinnt.* | 1,1 | 0,9 | -2,3 | 0,3 | 1,8 | |

*Gjennomsnitt for kommune-Norge ligger på 2,8.

I netto renter og avdrag er ikke tatt med inntekter som kommunen mottar fra Husbanken i forbindelse med tilskudd som blir gitt for dekning av renter/avdrag for bygging av omsorgsboliger, skolebygg mv. Disse spesielle inntektene blir ikke fanget opp i Kostra-rapporteringer.

Tallene bygger på statistikken som framkommer via KOSTRA-rapporteringen.

Netto lånegjeld er definert som langsiktig gjeld (eksklusive pensjonsforpliktelser) fratrukket totale utlån og ubrukte lånemidler. I totale utlån inngår Startlån (formidlingslån) og ansvarlige lån (utlån av egne midler).

Netto renter/avdrag er definert som (renteutgifter– renteinntekter, tap eller gevinst på finansielle instrumenter og netto avdrag/driftsinntektene) *100.

SENTRAL- ADMINISTRASJONEN

ØKONOMI

| Ansvar | Hvor | Regnskap | Rev. Budsj. | Avvik |
|--------|-------------------------|------------|-------------|----------|
| 110 | Politisk aktivitet | 2 510 021 | 2 384 000 | -126 021 |
| 111 | Kontrollutvalg/revisjon | 506 785 | 648 000 | 141 215 |
| 112 | Vennskapssamarbeid | 0 | 30 000 | 30 000 |
| 120 | RS-stab | 9 069 273 | 8 869 000 | -200 273 |
| 121 | Felles IKT-drift | 2 366 969 | 2 228 000 | -138 969 |
| Sum | | 14 453 048 | 14 159 000 | -294 048 |

SENTRALADMINISTRASJONEN totalt hadde i 2010 et **merforbruk på 294.048 kr** i forhold til revidert budsjett som hadde en netto ramme 14,159 mill. kr. Året før var resultatet et mindreforbruk på 69.652 kr. Halvparten av merforbruket skyldes økte etableringsutgifter i forbindelse med mottak av flyktninger (mottatt 11 personer mot budsjettet 5) som resulterte i over 1 mill. kr større integreringstilskudd. Økte utgifter til IKT-drift har blitt kompensert i forbindelse med budsjettet for 2011.

TJENESTEPRODUKSJON

Økonomiforvaltning:

Rådmannens stab utarbeider budsjett og er ansvarlig for føring av regnskap, lønnsutbetalinger i samarbeid med etatene, krever inn kommunale gebyrer, avgifter og skatter.

Kommunens personalsystem som håndterer sykelønnsrefusjoner har hatt feil i seg, noe som har medført mye ekstraarbeid og ikke minst frustrasjon blant de ansatte når en skal rette opp feil og mangler. Opplæring av personalet blir prioritert, sammen med bedre oppfølging mellom kommunen og NAV for å høyne kvaliteten på dette arbeidet.

I omsorgssektoren ble fagsystemet CosDok innført, et data-

| ØKONOMIOPPGAVER | 2006 | 2007 | 2008 | 2009 | 2010 |
|-----------------------------------|----------|----------|----------|----------|----------|
| Lønns slipper, antall pr. mnd. | 420 | 440 | 445 | 465 | 473 |
| Lønnsutgifter inkl. sos. utgifter | 109 mkr | 118 mkr | 131 mkr | 142 mkr | 154 mkr |
| Sykelønnsrefusjon | 4,7 mkr | 4,8 mkr | 6,4 mkr | 5,4 mkr | 8,4 mkr |
| Skatter/avgifter—totalt | 244,2mkr | 261,9mkr | 291,3mkr | 271,7mkr | 278,8mkr |
| Kommunal fakturering | 27,7 mkr | 36,6 mkr | 38,4 mkr | 39,5 mkr | 43,3 mkr |

program som skal gi bedre oversikt over de pleietrengende innenfor omsektoren. I tillegg til de ansatte i HO-sektoren blir ansatte i IKT-avdelingen og støttefunksjoner satt på prøve i forbindelse med innføringen av CosDok.

Lund kommune har gode statistikker når det gjelder skatteinnfordringen og skatterestanser. Betalingsviljen blant innbyggerne er god.

Sykefraværet var på 2,6 % i 2010 mot målsettingen som var 3 %.

| RÅDMANNENS STABS HOVEDMÅL | MÅLOPPNÅELSE 2010 |
|--|--|
| Service : Bistå øvrige etater på områdene personaladministrasjon, økonomiforvaltning, IKT/informasjon og flyktninger samt yte god service til innbyggere og politikere. | Lund kommune tok i mot 11 nye flyktninger i 2010, det høyeste tallet noensinne. Noen av disse var ved gjenforening. Lund kommune har en målsetting om å ta i mot 2 familier per år (inntil 10 stk). For å kunne oppnå en vellykket integrering av disse flyktningene, er det behov for å styrke mottaksapparatet så vel som mer ressurser til introduksjonsprogrammet. Dette er en utfordring å løse i 2011. |
| Kvalitet : Sikre kvaliteten på områdene personaladministrasjon, økonomiforvaltning, IKT/informasjon og flyktninger. | Å drive en liten kommune er like utfordrende som å drive en stor. Vi er underlagt de samme lover og regler, dog i en mindre skala. De ansatte i rådmannens stab har høy realkompetanse, men det er utfordrende når store omlegginger av datasystemer og rutiner skal håndteres av et lite antall personer. Vi er sårbare i forbindelse med sykdom og annet fravær. Det må vi nok leve med. |
| Økonomistyring : Påse at kommunens midler blir forvaltet på en effektiv måte, herunder tilstrebe effektivisering av administrative rutiner. | Det har dessverre vært et merforbruk på nesten alle etatene i 2010. Selv om kommunen totalt har gått med overskudd blir det en utfordring å få etatene til å holde sine budsjetter. Prognosene som ble gitt i 2010 har ikke vært gode nok da det ble spådd at etatene ville holde sine budsjetter. I 2011 må dette forbedres. |
| Informasjon : Sikre at kommunens informasjon til folkevalgte og innbyggere holder høy kvalitet. | Kommunens hjemmeside har ikke vært god nok og derfor ble det i 2010 satt i gang arbeid med å utforme en ny side som er planlagt ferdig i løpet av 2011. Kommunen ser på muligheten om en papirløs dokumenthåndtering. |

OPPVEKST OG KULTUR- ETATEN

ØKONOMI

| Ansvar | Hvor | Regnskap | Budsjett | Avvik |
|--------|---------------------|------------|------------|------------|
| 210 | OK-stab | 19 341 436 | 18 526 299 | -815 137 |
| 220 | Lund ungdomsskole | 12 688 946 | 12 532 173 | -156 773 |
| 221 | Nygård skole | 12 941 628 | 12 618 666 | -322 962 |
| 222 | Kiellands Minne | 4 739 394 | 4 391 284 | -348 110 |
| 223 | Heskestad skule | 4 805 999 | 4 704 132 | -101 867 |
| 230 | Hammeren barnehage | 5 707 247 | 5 807 000 | 99 753 |
| 231 | Hovsherad barnehage | 1 170 329 | 1 138 170 | -32 159 |
| 232 | Heskestad barnehage | 1 070 830 | 1 022 905 | -47 925 |
| Sum | | 62 465 810 | 60 740 629 | -1 725 181 |

Oppvekst- og kulturetatens hadde i 2010 et **merforbruk på 1.725.181. kr** i forhold til revidert budsjett som hadde en netto ramme på 60.741 mill. kr. Året før var det et mindreforbruk på 57.140 kr.

Dyrere lønnsoppgjør for skoleetaten enn forventet, høyere kostnader for digitaliseringen av kinoen, uventede utgifter til fosterhjemsbarn i annen kommune, økte strømutfgifter på skolene, merforbruk til prosjekter i Lu-Mok var noen av det som gav merforbruket i 2010.

TJENESTEPRODUKSJON

Oppvekst- og kulturetaten Oppvekst- og kulturetaten favner om 14 avdelingers virksomhet. Dette betyr at svært mange enkeltområder må kontrolleres, utvikles og forbedres kontinuerlig gjennom hele året. Fylkesmannen, arbeidstilsynet og forvaltningsrevisjonen gjennomfører hele året tilsyn med forskjellige spesifikke områder innen både skole og barnehage. Oppvekst- og kulturetaten må både ute i avdelingene og på kommunenivå sørge for nødvendig dokumentasjon av rutiner og prosedyrer for

virksomheten. Nytt for 2010 er utarbeidelse av tilstandsrapport for grunnskolen for hvert år som vedtas av kommunestyret.

Etter en storsatsing på barnehageutbygging i kommunen, er det en stor utfordring å få på plass nødvendig pedagogisk bemanning. Her er det nødvendig med helt spesielle tiltak for å tilfredsstille barnehagelovens bestemmelser. Igangsatte rekrutteringstiltak begynner å virke med søknader på stillinger. En håper at tiltakene vil virke med enda større styrke i 2011

| ANTALL BARN I BARNEHAGER | 2010 | 2009 | 2008 | 2007 | 2006 |
|--------------------------|------------|------|------|------|------|
| Heskestad barnehage | 23 | 22 | 21 | 28 | 16 |
| Hovsherad barnehage | 41 | 43 | 32 | 28 | 29 |
| Hammeren barnehage | 142 | 134 | 108 | 106 | 94 |
| Sum | 206 | 199 | 161 | 162 | 139 |

Hammeren barnehage

Oppnådde mål:

Etablert "nærværsguppe", fokus på godt arbeidsmiljø og gjennomført trivselstiltak

Fått tak i 4 pedagoger

Kjøkkenassistent for småbarnavdelingen

Ikke oppnådd:

Mangler HMS-utelekeplasser/apparater, trenger flere pedagoger

Tiltak videre:

Arbeide videre med rekruttering av pedagoger

Arbeider med HMS-utelekeplasser

Hovsherad barnehage

Oppnådde resultater:

Bedre arbeidsmiljø

De ansatte bedre forberedt på hva som møter dem når arbeidsdagen starter

Hva oppnådde en ikke

Mindre sykefravær

Hvorfor ikke:

Mer holdningsskapende arbeid, alle må få mer informasjon og forståelse for det ansvar og de plikter en har som arbeidstaker

Tiltak:

Enda mer fokus på sykefraværsoppfølging, holdningsskapende arbeid og hvorfor det er bra å være på jobb fremfor det å være hjemme

Heskestad barnehage

Ikke oppnådde resultater:

Ikke fått flere pedagoger

Mangler vikarer

Nødvendige tiltak:

Tiltak er iverksatt for å bedre rekruttering

De konstituerte skolerens

For å skaffe vikarer er det et samarbeid mellom barnehagene

Mål framover:

Fast veiledning for konstituerte pedagogiske ledere

Hjemmeside for barnehagen

Få godkjent nytt rom i 2. etasje

Utarbeide kompetanseplan

Samarbeid med Hammeren om turdag.

| ANTALL BARN I SKOLENE | 2010 | 2009 | 2008 | 2007 | 2006 |
|-----------------------|------------|------------|------------|------------|------------|
| Kiellands Minne | 47 | 49 | 50 | 43 | 47 |
| Heskestad skule | 45 | 50 | 55 | 53 | 55 |
| Nygård barneskole | 213 | 217 | 214 | 225 | 234 |
| Lund ungdomsskole | 142 | 142 | 142 | 148 | 148 |
| Sum | 447 | 458 | 461 | 469 | 484 |

Kiellands Minne

Oppnådde mål:

Gode resultater på nasjonale prøver i engelsk og matematikk i 5. årstrinn 2010.

Ikke så bra resultater i lesing som forventet.

Fått til forbedringer i tilbudet med lese- og skriveopplæring

Ikke oppnådde mål:

Utvide aktivitetsløype i skolegården

Kjøp av nye pulter

Nye lokaler til garderober for begge kjønn og sløydsal pga. ikke god-kjennning av lokaler i gamlebygget.

Tiltak for å nå målene:

Være på nett før sommeren 2011. Program bestilt.

Kjøpe elevpulter av inventarbudsjetten.

Utrede løsninger for nye lokaler garderobe og sløydsal

Heskestad skule

Oppnådde mål:

Fysiske tiltak gjorde skolen finere og triveligere

SOL-opplegget og lesekurs ga bedre leseferdigheter for elevene

Satsing på basisfag gir resultater

Ikke oppnådde mål:

Samarbeid omkring engelskfaget for å styrke undervisningen ikke gjennomført.

Ikke sendt lærere på eksternt datakurs dette året

Ingen har kurs i matematikk og engelsk dette året

Kulturformidling:

Lund folkebibliotek

Besøk totalt: 15.829 (ned fra 16.250 i 2009)

Utlånet totalt: 37.701 (opp fra 36.090 i 2009)

Oppnådde mål:

Utvidet åpningstidene med 2 t/u.

2 barnehager tatt imot tilbudet "Bibliotek i barnehagene".

50% fast assistent ble politisk vedtatt i november.

Ikke oppnådde mål:

Maling av Husets bakside

Utbedring av vegg i inngangsparti

Regelmessig klassebesøk

Lund musikk- og kulturskole

Antall elever er totalt 182 hvorav 59 er over grunnskolealder.

Dekningsgraden i grunnskolealder er 24 %.

Oppnådde mål:

Alle elevene har deltatt i tverrfaglig prosjekter som ble avsluttet med flere store konserter på høstparten.

Ikke oppnådde mål:

Samarbeidsutvalget for LuMok har ikke avholdt møter i 2010. Ønskelig med kombinasjonsstilling med musikkbingen og lyd-arbeid i Lundetun.

Planlagte prosjekter blir dyrere enn forutsatt og i fortsetningen skal realistiske kostnadsoverslag og finansieringsplan foreligge og på forhånd godkjennes av OK-sjefen.

Fritidsklubben

Brukere er ungdommer fra 13 år og oppover hvor hensikten er å gi ungdommen en trygg plass å være.

Oppnådde mål:

Fikk til diskotekrom og spillerom/filmrom.

Tiltak for å nå målene:

Mange oppgaver skulle løses. Fikk ikke tid til alle Samarbeid om engelskfaget kommer våren 201

Nygård barneskole

Oppnådde mål:

Bedre samarbeid overgang barnehage – skole

Mindre mobbing enn landsgjennomsnittet

Nasjonale prøver viser klar fremgang i lesing

Ikke oppnådde mål:

Skolens resultater i nasjonale prøver i matematikk og engelsk ikke slik vi ønsker

Tiltak for å nå målene:

Rekruttere lærere i matematikk og engelsk

Mer oppmerksomhet på forholdene rundt prøvetaking, samt motiverings og øvelsesprosessen på forhånd.

Lund ungdomsskole

Oppnådde mål:

Tilbud om leksehjelp to dager i uka.

Trivselsundersøkelse og oppfølging av undersøkelsen.

Kantinetilbud utvidet til alle skoledager.

Gjennomført en prosess med utviklingsmål/prioriteringer ved skolen.

Ikke oppnådde mål:

Ulike programfag og å engasjere kontaktlærere mer.

Tiltak for å nå målene:

Det ble ikke satt av nok tid.

Ledelsen må i samarbeid med rådgiver sette av tid til orientering.

Resultatet av nasjonale prøver tidlig på åttende trinn blir brukt som en del av veiledning for hver enkelt elev i norsk, matematikk og engelsk. Resultatet settes i sammenheng med andre tester og prøver, og utviklingen kan måles etter tre år i sammenheng med standpunkt og eksamensresultat på tiende trinn.



Nygård skole som det den gang het, feiret 150-års jubileum i 2010.

Ikke oppnådde mål:

Få til flere tilbud for ungdommen selv om ungdommen er tilbakeholdende til dette. Det skjer mye på andre fritidsaktiviteter.

Få til bedre rutiner på hvilke helger som er åpne.

Trenger å ordne lokalene med nye møbler og interiør.

Reiseliv

Oppnådde mål:

Ansetting og opplæring av turistverter

Brosjyremateriell til Nordsjøvegen og Reiseliv sydvest utarbeidet.

Ikke oppnådde mål:

Bedre samarbeid med næringslivet i kommunen.

Bedre skilting av tilbud i Lund.

Lund kino

Kinobesøk: 5000 i 2010 mot 4501 i 2009, en økning på 11 %.

Oppnådde mål:

Kinoen ble digitalisert, en helt ny verden åpnet seg for Lund kino. Mye større tilgang til film og har mye hyppigere premierer. Økt antall visninger.

Kjører fortsatt onsdag og helg, men etter oktober i mye større grad fredag, lørdag og søndag.

Har hatt 16 norgespremierer, alle etter digitaliseringen. Til sammenligning hadde vi i 2009 en norgespremiere.

Ikke oppnådde mål:

Folk har i mange år klaget på dårlige stoler i kinosalen. Nye stoler og gulv vil bli installert i 2011-2012.

Flytting og fornying av billettluke planlegges

Digitaliseringen var medvirkende årsak til at budsjettet for kinodriften ble kraftig overskredet.

Avtale med Eigersund om drift av billettsystem og kinoavtale er sagt opp. Fra 01.01.11 har Lund kommune selv overtatt ansvaret for dette.

Kunst- og kulturformidlingOppnådde mål:

Har som mål å ha 2-3 arrangementer om våren og det samme i høsthalvåret. Tilbudet skal være variert og noe både for barn og voksne.

Den kulturelle skolesekken formidler kultur til alle elevene i skolen

Nytt ventilasjonsanlegg i hovedsalen har gitt et lokale med mer stabil varme og større bekvemmelighet for publikum.

Lund bygdemuseumOppnådde mål:

Temautstilling om bokseren Pete Sandstøl

Bygdevandring m/ jernbanehistorie til Hellesmark med landbrukshistorie

Kunstutstilling Bodil Heskestad

Ikke oppnådde mål:

Hovedsatsing i 2011 blir flytting av Fjellhaug Bedehus til Haien. Endre Omdals smie på Heskestad bør få oppmerksomhet.

RESULTATVURDERING

Innenfor kultursektoren er det kommet nye utfordringer ved at det er vedtatt en kulturlov som stiller krav til kommunenes tilbud på denne sektoren. Det bør utarbeides en kulturplan på bakgrunn av det nye lovverket. Digitalisering av kinoframvisning og oppdatering av utstyr og lokaler har krevd stor oppmerksomhet. Tiltakene er gjennomført med stor suksess, men med en del større ekstrakostnader enn beregnet.

Innenfor skolesektoren har det vært sterkt fokus på nasjonale prøver og andre vurderingsformer. Resultatene er bedre enn tidligere, spesielt i lesing og engelsk, men det kreves stor innsats og oppmerksomhet for å komme på et nivå som er ønskelig i alle fag.

Dette er vi gode på:

- Økonomistyring generelt
- God serviceinnstilling over for innbyggerne
- Kreative på å få til gode løsninger innenfor alle sektorer
- Etablere nødvendig nettverk i Dalane og Rogaland
- Etaten har faglig dyktige medarbeidere innenfor de forskjellige områder
- Lager gode prosesser for å finne kreative løsninger
- Kreative i å skaffe ekstern finansiering av prosjekter

Fra 2003 fram til og med 2009 har det vært positive tall med mindreforbruk i budsjettet. I en så stor etat med et mangfold av utfordringer og et budsjett på 60 mill, vil en fremdeles hevde å ha god økonomistyring.

2010 må en vurdere som det året da alle uheldige omstendigheter var sammenfallende og ikke en tilstand som er vanlig. Men etaten tar merforbruket i 2010 på alvor og vil sette i gang nødvendige tiltak for å sørge for at merforbruk ikke skal skje igjen. O/k-sjefen har derfor sammen med staben foretatt et gjennomgang av resultatet for å finne årsakene til merforbruket og hvilke tiltak som er nødvendig.

Dette må vi bli bedre på/utfordringer:

- Tiltak for barn som har vanskeligheter tidlig i skoleløpet
- Kreative løsninger for tilpasse opplæring for elever i ungdomskolen.
- Renovere og bruke bygninger som er bevaringsverdige
- Skaffe utstyr/kompetanse fram mot digital grunnskoleeksamen
- Etablere tiltak som skaffer kompetansearbeidskraft til forskjellige avdelinger
- Å redusere sykefraværet fra 8,57 % til 7 %.

HELSE OG OMSORGS- ETATEN

ØKONOMI

| Ansvar | Hvor | Regnskap | Budsjett | Avvik |
|--------|-----------------------------|------------|------------|------------|
| 310 | HO-stab | 983 062 | 938 589 | -44 473 |
| 320 | Helseavdeling | 1 542 512 | 1 747 830 | 205 318 |
| 321 | Lund legekontor | 1 866 334 | 1 863 183 | -3 151 |
| 322 | Offentlig legetjenester | 3 042 270 | 2 911 242 | -131 028 |
| 323 | Fysio- og ergoterapi | 1 109 818 | 1 237 556 | 127 738 |
| 330 | NAV | 5 027 927 | 4 344 271 | -683 656 |
| 335 | Barneverntjenester | 3 143 914 | 3 527 911 | 383 997 |
| 340 | Institusjonsavdeling | 26 442 267 | 25 093 623 | -1 348 644 |
| 341 | Ambulanse- og nødm.tjeneste | 305 381 | 250 001 | -55 380 |
| 342 | Hjemmetjenesteavdeling | 5 545 081 | 6 349 599 | 804 518 |
| 343 | Kjøkken og vaskeri | 4 425 736 | 4 352 845 | -72 891 |
| 344 | Psykiatritjenesten | 1 684 326 | 1 359 370 | -324 956 |
| 345 | Haukland bofellesskap | 5 665 431 | 5 293 974 | -371 457 |
| Sum | | 60 784 059 | 59 269 994 | -1 514 065 |

Helse- og omsorgsetaten hadde i 2010 et **merforbruk på 1.514.065 kr** i forhold til revidert budsjett som hadde en nettoramme på 59,270 mill. kr. Året før var merforbruket på nede på 150.176 kr, så det har vært en kraftig forverring av resultatet fra 2009.

I tertialrapport 2/2010 ble meldt at utgiftene var i på linje med budsjett. Et betydelig underskudd ble samtidig varslet av etatssjefen. Sterk utgiftsvækst på slutten av året førte til at regnskapsresultatet for helse og omsorg i 2010 viste 1,5 mill i underdekning. I tabellen under vises resultat 2010 på den enkelte enhet.

Presset på helse og omsorg er ikke avtakende, og for å dempe kostnadspresset bør tiltak vurderes i løpet av 2011.

TJENESTEPRODUKSJON

| TALL FRA LUND LEGESENTER | 2010 | 2009 | 2008 | 2007 | 2006 |
|--|--------------|--------------|--------------|--------------|--------------|
| Konsultasjoner | 8455 | 9084 | 9183 | 9327 | 8835 |
| Enkelt pasientkontakt (uten avtale) | 2263 | 2228 | 2660 | 2444 | 2139 |
| Telefonkonsultasjoner | 1364 | 1306 | 1532 | 1568 | 1628 |
| Telefon hjemmetjenesten/samarbeidspartnere | 1200 | 1062 | 1315 | 1344 | 1379 |
| Enkeltpasient, resept,rekvisisjon | 2592 | 2512 | 2575 | 2459 | 2624 |
| Ikke reg. kontaktype | 1111 | 2086 | 1114 | 1124 | 1093 |
| Sykebesøk | 66 | 93 | 84 | 113 | 111 |
| Sum | 17051 | 18278 | 18463 | 18379 | 17809 |

Offentlige legetjenester omfatter legetjenester til asylsøkere, sjukeheimen og helsestasjonen. Jordmor er tilknyttet legekantoret. Kommuneoverlegen ivaretar miljørettet helsevern og smittevern. Legevaktordningen omfatter dag/kveld/natt og er lagt til Flekkefjord for den søraustlige del av kommunen, og til Egersund for Ualand og Heskestad.

Driften på legekantoret har vært videreført med 3 leger. Aktiviteten uttrykt i nøkkeltallene viser marginalt lavere nivå enn foregående år. Det har ikke lyktes å få turnusleger i perioder.

| TALL FRA HELSESTASJONEN | 2010 | 2009 | 2008 | 2007 | 2006 |
|------------------------------------|------|------|------|------|------|
| Antall fødsler | 44 | 34 | 39 | 39 | 50 |
| Barselgrupper | 38 | 29 | 32 | 32 | 39 |
| 6 ukers konsultasjon – helsesøster | 45 | 48 | 44 | 41 | 49 |
| 1 års konsultasjon – helsesøster | 41 | 40 | 39 | 52 | 47 |
| Hjemmebesøk | 44 | 49 | 55 | 32 | 49 |

Helsestasjonen gir tilbud til gravide, samt følger opp fysisk, psykisk og sosial helse for alle mellom 0 og 20 år. Tilbudet omfatter tiltak som kan fremme helse og forbygge sykdom. Tjenesten har, for systematisk å bygge den forebyggende profil, skolert seg metodisk i forebygging av fødselsdepresjon. I tillegg er tilsatt familiekonsulent med MarteMeo-kompetanse, som nyttes til å styrke og utvikle samspeillet mellom foreldre og barn.

Fysioterapi- og ergoterapitjenesten har som følge av vakanser prioritert små barn med mistank om patologi og funksjonshemmede førskolebarn, alvorlig funksjonssvikt/sykdom, samt rehabiliteringspasienter. Videre er formidling av hjelpemidler og individuell tilpasning prioritert. Utarbeiding av individuell plan (IP) videreføres.

NAV Lund ivaretar på Lund kommunes vegne oppgaver etter sosialtjenesteloven som sosialhjelp, hjelp til bolig og rusmiddelomsorg. Oppstart og drift av NAV har etter en krevende oppstartperiode vært meget tilfredsstillende sett fra kommunens side. Det er løpende kontakt mellom NAV og kommunens ulike tjenester. NAV har i tråd med plan bygget kompetanse på gjeldsrådgiving for å yte kvalifisert bistand til personer med stor gjeld. En del særlig krevende saker er videreformidlet til profesjonell rådgiver. NAV hadde tilsyn og systemrevisjon fra fylkesmannen og helsetilsynet på behandling av søknader om økonomisk stønad. Det framkom avvik, og dette er lukket ved

utarbeidelse av egen kompetansebyggingsplan for NAV. Sysselsettingstilbudet for personer med vansker på arbeidsmarkedet er vesentlig mer krevende enn ønskelig fordi arbeidsmarkedstiltak (Uninor) ikke er lokalisert i kommunen. Lønn og KLP, rekning fra 2009 for SFO (kr 280') ført i 2010, forskottert huslån i klientsak, introduksjonsstønad og lån er de viktigste årsaker til overskridelsene i 2010.

| TALL FRA NAV | 2010 | 2009 | 2008 | 2007 | 2006 |
|--|------|------|------|------|------|
| Mottakere av økonomisk sosialhjelp | 68 | 61 | | | |
| Mottakere av introduksjonsstønad | 13 | 12 | 11 | 8 | 14 |
| Økonomistyring | 7 | 8 | 9 | 15 | 14 |
| Utredning rusproblematikk | 2 | 3 | 2 | 3 | 3 |
| Støttekontakter | 12 | 14 | 19 | 28 | 24 |
| Søknader om skjenkebevilling – enkelt anl. | 11 | 8 | 9 | 5 | 9 |

Barnevernstjenesten har fortsatt vekst i antall saker. Det er verd å merke at antall bekymringsmeldinger er kommet opp på et nivå der det riktigere avspeiler reelle bekymringer for mange barns oppvekstvilkår og omsorgssituasjon. Bemanning ble doblet da en 1 ny stilling ble besatt fra mai. Det er behov for et betydelig ryddearbeid i vedtaksmapper, samt utarbeide tiltaksplaner for barn med tiltak. Det ble vedtatt å utrede etablering av et felles barnevern i Dalane, et arbeid som ventes slutført i 2011. Dette vil gi et løft for barnevernet i Lund.

| TALL FRA BARNEVERNET | 2010 | 2009 | 2008 | 2007 |
|----------------------------|------|------|------|------|
| Bekymringsmeldinger i året | 48 | 37 | 28 | 18 |
| Undersøkelser | 47 | 45 | 27 | 8 |
| Avsluttende undersøkelser | 39 | 30 | 19 | 4 |
| Barn med tiltak | 37 | 41 | 28 | 29 |

| TALL FRA SJUKEHEIMEN/HEIMETJ | 2010 | 2009 | 2008 | 2007 | 2006 |
|---------------------------------|--------|-------|-------|-------|-------|
| Institusjon, antall liggedøgn | 12 910 | 12686 | 12402 | 12444 | 12076 |
| Hjemmesykepleie, antall brukere | - | 136 | 115 | 123 | 162 |
| Hjemmehjelp, antall brukere | 64 | 63 | 60 | 67 | 59 |
| Middagsporsjoner hjemmeboende | 12 932 | 12255 | 13991 | 15073 | 13188 |
| Ambulanseutrykninger | 263 | 286 | 292 | 243 | 255 |

Sjukeheimen og Heimetjenesten er gjennomgått med hensyn til organisasjon, kapasitet, samarbeid og framtidige utfordringer av en egen arbeidsgruppe. Rapporten er framlagt helse- og omsorgsutvalget og kommunestyret, og har fått enstemmig tilslutning. Rapporten "Omsorg2030" angir behov for styrking av heimetjenesten de kommende år. Det er vedtatt å etablere nattpatrulje i løpet av 2011.

Et hovedmål for tjenestene er å sikre ferdigbehandlende fra sjukehusene hurtig tilbakeføring til et forsvarlig tilbud i kommunen, enten i egen bolig eller ved sjukeheimen. Dette mål ble nådd og vi hadde ingen personer på venteliste for utskrivning fra sjukehusene! Videre ble elektronisk system for pleie og omsorg startet opp. Dette er en meget ressurskrevende prosess som kommer i tillegg til de løpende driftsoppgavene. Så langt har arbeidet vært vellykket med stor innsats fra ledelse og ansatte.

Psykisk helsetjeneste har som visjon å ta tak i den enkeltes interesser, ressurser og ønsker, samt tilrettelegge for gode opplevelser og bistå til nettverksbygging. Antall brukere av psykisk helsetjeneste ved årsslutt økte fra 28 i 2009 til 48 i 2010. Denne betydelige vekslen avspeiler at et udekket behov nå er i ferd med å bli rimelig godt ivaretatt. Psykisk helse har hatt som mål å dreie ressursinnsatsen mot yngre brukere, samt brukere med barn. Dette har lyktes og 30 av brukerne er under 50 år.

RESULTATVURDERING

Dette er vi gode på:

- Samarbeide på tvers av fag og nivå for å sikre gode tjenester for brukerne.
- Holde det vi lover, og ikke love mer enn vi kan holde.
- Alltid satse på forebyggende tilnæringer.
- Samarbeide med de frivillige.

Dette må vi bli bedre på:

- Fange opp barn og unge i utsatt situasjon.
- Yte barn med store avlastningsbehov gode nok tilbud.
- Forbygge behov for omsorgsbolig og sjukeheimsinnleggelse
- Dokumentasjon av rutiner.
- Å redusere sykefraværet fra nå 8,15 % til 7 %.



Mimrestund om kronprinsparets besøk på Lund omsorgssenter i 2009 rundt en god kopp kaffe i sammen med ordføreren.

PLAN, NÆRING, MILJØ- ETATEN

ØKONOMI

| Ansvar | Hvor | Regnskap | Budsjett | Avvik |
|--------|-----------------------|------------|------------|----------|
| 410 | PNM-stab | 3 543 502 | 3 903 322 | 359 820 |
| 420 | Vegvedlikehold | 2 941 033 | 2 777 417 | -163 616 |
| 430 | Driftsavdeling | -38 646 | 0 | 38 646 |
| 450 | Brann- og ulykkesvern | 1 106 545 | 925 540 | -181 005 |
| 460 | VAR-tjenester | -2 808 450 | -1 967 157 | 841 293 |
| Sum | | 4 743 984 | 5 639 122 | 895 138 |

PNM-etatem hadde i 2010 et **mindreforbruk på 895.138 kr** i forhold til revidert budsjett som hadde en nettoramme på 5,639 mill. kr. I tillegg har etaten satt av 300.000 kr til driftsfond og renovasjonsfond. Året før var mindreforbruket på 150.971 kr. Økte inntekter fra oppmåling, VAR-sektoren, samt besparelse på ubesatte stillinger er hovedårsaken til mindreforbruket. Økte utgifter som eksempelvis snøbrøyting, flere kostbare brannutrykninger og ekstrautgifter til bygningsvedlikehold er med å redusere merinntektene i etaten.

TJENESTEPRODUKSJON

| TALL FRA KOMMUNAL EIENDOMSFORVALTNING | 2006 | 2007 | 2008 | 2009 | 2010 |
|--|--------|--------|--------|--------|--------|
| Kommunal bygningsmasse, kvm. gulvareal | 24.930 | 24.930 | 24.930 | 25.410 | 25.210 |
| Kommunale boliger, antall boenheter (inkl. frittliggende omsorgsboliger) | 43 | 43 | 43 | 44 | 41 |
| Kommunale veger, antall km | 62,9 | 62,9 | 63,5 | 63,5 | 63,5 |
| Kommunale grøntarealer inkl. kirkegårder (areal i daa) | 79 | 79 | 79 | 79 | 79 |

Kommunens eiendom forvaltes og vedlikeholdes av driftsavdelingen, som består av fagarbeidere, vaktmestere og renholdere.

Fagarbeiderne i Malåna har vedlikeholdsansvar for kommunens bygningsmasse og i tillegg ansvar for vannverk, kloakkanlegg, kommunale veger/gater, grøntanlegg inklusive kirkegårder.

Flere byggeprosjekt er under arbeid, men ingen ble ferdigstilt i 2010 utenom vannverksbygningen på Ualand. Nytt svømmeanlegg har krevd mye planleggingstid.

Det er asfaltert veger for 0,75 mill. kr. I tillegg kommer nyasfalteringen av store deler av vegnettet på Lundestranda.

| TALL FOR PRIVAT EIENDOMSFORVALTNING | 2006 | 2007 | 2008 | 2009 | 2010 |
|---|----------|----------|----------|---------|---------|
| Behandlede byggetillatelser/meldinger | 87 | 117 | 112 | 132 | 103 |
| Herav boenheter | 10 | 34 | 11 | 37 | 33 |
| Kart- og delingsforretninger utført | 47 | 45 | 48 | 52 | 53 |
| Leverte vann, antall enheter (hus uten måler) | 825 | 829 | 839 | 827 | 846 |
| Antall bolighus vannmåler | 46 | 49 | 50 | 59 | 59 |
| Solgt vann etter måler, antall m ³ | 71.061 | 64.977 | 66.908 | 59.854 | 65.492 |
| Kloakk, antall enheter (hus) | 723 | 727 | 737 | 745 | 776 |
| Mottatt kloakk etter måler, antall m ³ | 47.732 | 45.852 | 44.992 | 47.808 | 54.756 |
| Septiktanker tømt | 474 | 367 | 500 | 396 | 513 |
| Renovasjonsabonnenter/heimekompost. | 1.104/36 | 1.104/37 | 1.142/35 | 1157/35 | 1190/34 |
| Hytterrenovasjonsabonnenter | 388 | 401 | 417 | 416 | 431 |
| Hus omfattet av feie-/tilsynsordning | 1.133 | 1.141 | 1.171 | 1165 | 1176 |
| Brannutrykninger | 25 | 26 | 19 | 30 | 31 |
| Spesielt brannsyn | 11 | 10 | 11 | 12 | 9 |
| Brøyting private veger, antall fast bebodde hus | 77 | 80 | 77 | 77 | 92 |

Etaten har vært å jour med oppmålings- og byggesøknader til tross for høy aktivitet i 2010. Gjennomsnittlig behandlingstid for byggesaker og meldinger er ca. 1 uke.

| TALL FRA MILJØ OG LANDBRUK | 2006 | 2007 | 2008 | 2009 | 2010 |
|--|------------|------------|------------|------------|------------|
| Bruk som mottar produksjonstilskudd | 114 | 109 | 105 | 109 | 110 |
| Utbetalt tilskudd. husdyr/areal/kultur, kr | 19.146.653 | 18.430.578 | 19.552.227 | 20.600.000 | 21.974.527 |
| Aktivt jordbruksareal, daa | 20.814 | 21.421 | 21.296 | 21.296 | 21.579 |
| Leverte melkemengde, liter | 5.262.727 | 5.215.091 | 5.035.684 | 4.549.082 | 4.765.825 |
| Salg av melkekvote, liter/ bruk | 430.469/7 | 455.791/5 | 460.029/23 | 240.972 | 0 |
| Kjøp av melkekvote, liter/bruk | 38.151/27 | | 134.465/23 | 96.470/16 | 18.830/14 |
| Statstilskudd skogkultur, kr | 125.853 | 248.758 | 77.374 | 383.558 | 279.672 |
| Nye skogsveger, antall | 6 | 11 | 10 | 9 | 6 |
| Nye skogsveger, km | 2,4 | 4,1 | 4,6 | 4 | 3 |
| Tømmeravvikling, antall m ³ | 7.386 | 276 | 2.273 | 290 | 7.249 |
| Beplantet areal, daa/solgt juletre | 104/? | 144/1134 | 24/? | 200/2077 | 108/4.917 |
| Felt elg/rådyr/hjort | 35/78/10 | 30/120/10 | 33/123/15 | 31/129/14 | 29/79/21 |

Staten tildelte bøndene i Lund 18.830 liter melkekvote i 2010, mens det fra landbruket side var søkt om å få kjøpt 504.206 liter. Som behovet viser, er det vilje til å satse på melkeproduksjon i Lund. Imidlertid er prisen per liter fra staten ca. 4,50 kr, mens den er det dobbelte på det private markedet. Det ble ikke kjøpt melkekvoter fra det private markedet i Lund. Mesteparten av denne omsetningen foregår på Jæren. Det er derfor viktig å få større statlige kvoter til Dalane-regionen.

Lund kommune fikk tildelt 425.000 kr i SMIL-midler (Miljøtiltak i jordbruket) og 190.000 kr i NMSK-milder (Miljøtiltak i skogbruket)

RESULTATVURDERING

| PNM-ETATENS HOVEDMÅL | MÅLOPPNÅELSE 2010 |
|--|---|
| Boligtomter: Det skal til enhver tid være ledige boligtomter på Moi, Eik og Ualand. | Ved årsskiftet har Moi ca. 23 ledige boligtomter (kommunale og private). Hovsherad har 1 og Ualand 20 ledige boligtomter . |
| Næringstomter: Det skal til enhver tid være ledige byggeklare næringstomter på Moi. | En næringstomt gjenstår på Moi - Holamoen. Privat aktør har to ubenyttede tomter. |
| Byggeledelse:PNM-etaten skal håndtere kommunale byggeprosjekter i egen regi innen tildelte økon. rammer og tidsfrister. | Oppstart av arbeid med nytt svømmebasseng, ny SFO/ klasserom på Nygård og bygging av nye flyktningboliger. |
| Byggesaksbehandling: All administrativ behandling av innkomne søknader som ikke avhenger av statlige eller fylkes-kommunale instanser, skal fullføres innen fire uker. | Etter komplett søknad er saksbehandlingstiden gjennomsnitt 1 uke bortsett fra ferietiden. |
| Vann/avløp/renovasjon (VAR): VAR i Lund skal holde høy kvalitet og ivareta miljøet samtidig som årsavgiftene er moderate. | Det nye vannebehandlingsanlegget på Ualand og utskifting av ledningsnett for vann- og avløp samt nytt asfaltdekke på Lundstranda ble ferdigstilt. |
| Drifts- og investeringsbudsjett skal holdes. | Nok et år er tilbakelagt med et positivt resultat. Driftsbudsjettet er kommentert tidligere. |
| Politiske vedtak skal gjennomføres raskt med minst mulig ressursforbruk. | Ansatte på etaten føler seg er rimelig å jour med sakene som kommer fra politiske styrer og utvalg. |

Etaten er godt tilfreds med:

- **God økonomistyring både på investering og drift.**
- **Brukbart vedlikehold med lav bemanning.**
- **Liten, men faglig dyktig stab på kontoret med lang fartstid som klarer å holde lav saksbehandlingstid.**

Etaten kan/bør forbedre seg på følgende punkter :

- **Drift/utbedring av renseanleggene Ualand og Lunnan**
- **Bedre kvaliteten på Eik vannverk.**
- **Redusere sykefraværet fra nå 7,12 % til under 4 % samlet.**

UTVALGTE KOSTRATALL 2010—FORELØPIGE TALL

UTVIKLINGEN I LUND KOMMUNE DE 5 SISTE ÅRENE

| | 2010 | 2009 | 2008 | 2007 | 2006 |
|---|---------|---------|---------|---------|---------|
| Finansielle nøkkeltall | | | | | |
| Brutto driftsresultat i prosent av brutto driftsinntekter | -2,3 | 0 | -3,1 | -1,5 | 0,7 |
| Netto driftsresultat i prosent av brutto driftsinntekter | 0,5 | 3,2 | -0,6 | 3,1 | 5,7 |
| Langsiktig gjeld i prosent av brutto driftsinntekter | 150,4 | 143,1 | 145,2 | 141,6 | 141,9 |
| Arbeidskapital i prosent av brutto driftsinntekter | 15 | 14,6 | 16,4 | 16,2 | 14 |
| Frie inntekter i kroner per innbygger | 38 394 | 37 249 | 32 738 | 31 587 | 29 801 |
| Netto lånegjeld i kroner per innbygger | 29 495 | 26 567 | 21 005 | 18 961 | 18 586 |
| Prioritering | | | | | |
| Netto driftsutgifter per innbygger 1-5 år i kroner, barnehager | 2 933 | 4 822 | -7 336 | -9 204 | -20 339 |
| Netto driftsutgifter til grunnskolesektor , per innbygger 6-15 år | 98 546 | 92 169 | 84 042 | 75 603 | 70 574 |
| Netto driftsutgifter pr. innbygger i kroner, kommunehelsetjenesten | 2 463 | 2 429 | 2 149 | 2 092 | 1 743 |
| Netto driftsutgifter pr. innbygger i kroner, pleie- og omsorgstjenesten | 15 280 | 14 326 | 12 905 | 11 612 | 11 031 |
| Netto driftsutgifter til sosialtjenesten pr. innbygger 20-66 år | 1 953 | 1 799 | 1 634 | 1 431 | 1 439 |
| Netto driftsutgifter per innbygger 0-17 år, barnevernstjenesten | 4 039 | 3 484 | 2 685 | 2 010 | 2 198 |
| Netto driftsutgifter til administrasjon og styring i kr. pr. innb. | 4 871 | 4 988 | 4 749 | 4 490 | 4 150 |
| Dekningsgrad | | | | | |
| Andel barn 1-5 år med barnehageplass | 91,5 | 90,9 | 76,3 | 75,4 | 72,7 |
| Andel elever i grunnskolen som får spesialundervisning | 9 | 8,5 | 6,2 | 6,5 | 5,4 |
| Legeårsverk pr 10 000 innbyggere, kommunehelsetjenesten | .. | 12,7 | 12,9 | 12,9 | 12,8 |
| Fysioterapiårsverk per 10 000 innbyggere, kommunehelsetjenesten | .. | 10 | 10 | 10 | 10 |
| Andel mottakere av hjemmetjenester over 67 år | .. | .. | .. | .. | 67 |
| Andel plasser i enerom i pleie- og omsorgsinstitusjoner | 94,3 | 94,3 | 94,3 | 94,3 | 100 |
| Andel innbyggere 80 år og over som er beboere på institusjon | 17,9 | 18,6 | 17,5 | 16,2 | .. |
| Andelen sosialhjelpsmottakere i alderen 20-66 år, av innbyggerne 20-66 år | 3,5 | 3,1 | 2 | 1,8 | 2,5 |
| Andel barn med barnevernstiltak ift. innbyggere 0-17 år | 5,9 | 5,1 | 3,5 | 3,5 | 3,3 |
| Lengde kommunale veier og gater i km pr. 1 000 innbygger | 21 | 21 | 22 | 22 | 21 |
| Sykel-, gangveier/turstier mv. m/kom. driftsansvar per 10 000 innb. | 248 | 252 | 238 | 174 | 173 |
| Kommunalt disponerte boliger per 1000 innbyggere | 22 | 24 | 23 | 10 | 24 |
| Årsverk i brann- og ulykkesvern pr. 1000 innbyggere | .. | 0,4 | 0,5 | 0,4 | 0,4 |
| Produktivitet/enhetskostnader | | | | | |
| Korrigerte brutto driftsutgifter i kroner per barn i kommunal barnehage | 141 016 | 123 154 | 117 679 | 102 960 | 65 700 |
| Korrigerte brutto driftsutgifter til grunnskole, skolelokaler,skoleskyss , per elev | 99 908 | 92 881 | 84 885 | 77 330 | 73 024 |
| Gjennomsnittlig gruppestørrelse, 8.-10.årstrinn | 13,5 | 12,7 | 12,6 | 12,9 | 11,7 |
| Korrigerte brutto driftsutg pr. mottaker av hjemmetjenester (i kroner) | 112 510 | 163 884 | 140 613 | 130 243 | .. |
| Korrigerte brutto driftsutgifter, institusjon, pr. kommunal plass | 876 634 | 848 024 | 909 514 | 764 487 | 874 062 |
| Årsgebyr for vannforsyning (gjelder rapporteringsåret+1) | 1 840 | 1 780 | 1 600 | 1 470 | 1 408 |
| Årsgebyr for avløpstjenesten (gjelder rapporteringsåret+1) | 2 800 | 2 490 | 2 490 | 2 310 | 2 220 |
| Årsgebyr for avfallstjenesten (gjelder rapporteringsåret+1) | 1 980 | 2 060 | 2 005 | 1 995 | 1 995 |
| Gjennomsnittlig saksbehandlingstid, byggesaker (kalenderdager) | 5 | 3 | 5 | 4 | 4 |
| Gjennomsnittlig saksbehandlingstid, vedtatte regul.(kalenderdager) | 150 | 120 | 120 | 120 | .. |
| Gjennomsnittlig saksbehandlingstid, kartforretning (kalenderdager) | 2 | 7 | 2 | 10 | 5 |
| Brutto driftsutgifter i kr pr. km kommunal vei og gate | 53 000 | 57 716 | 47 284 | 44 507 | 46 754 |

UTVALGTE KOSTRATALL 2010- FORELØPIGE TALL

| | Lund | KG01 | Rogal. | Landet |
|--|---------|---------|---------|---------|
| Finansielle nøkkeltall | | | | |
| Brutto driftsresultat i prosent av brutto driftsinntekter | -2,3 | 0,4 | -0,8 | 1,4 |
| Netto driftsresultat i prosent av brutto driftsinntekter | 0,5 | 1,3 | 1,4 | 2,3 |
| Langsiktig gjeld i prosent av brutto driftsinntekter | 150,4 | 165 | 166,4 | 180,8 |
| Arbeidskapital i prosent av brutto driftsinntekter | 15 | 20 | 15,1 | 22,9 |
| Frie inntekter i kroner per innbygger | 38 394 | 38 852 | 33 621 | 35 017 |
| Netto lånegjeld i kroner per innbygger | 29 495 | 38 268 | 26 431 | 38 854 |
| Prioritering | | | | |
| Netto driftsutgifter per innbygger 1-5 år i kroner, barnehager | 2 933 | 16 546 | 17 764 | 16 527 |
| Netto driftsutgifter til grunnskolesektor, per innbygger 6-15 år | 98 546 | 97 691 | 85 100 | 87 504 |
| Netto driftsutgifter pr. innbygger i kroner, kommunehelsetjenesten | 2 463 | 2 084 | 1 598 | 1 811 |
| Netto driftsutgifter pr. innbygger i kroner, pleie- og omsorgstjenesten | 15 280 | 14 616 | 12 525 | 13 612 |
| Netto driftsutgifter til sosialtjenesten pr. innbygger 20-66 år | 1 953 | 1 871 | 2 244 | 2 491 |
| Netto driftsutgifter per innbygger 0-17 år, barnevernstjenesten | 4 039 | 5 502 | 5 284 | 5 822 |
| Netto driftsutgifter til administrasjon og styring i kr. pr. innb. | 4 871 | 4 837 | 3 314 | 3 599 |
| Dekningsgrad | | | | |
| Andel barn 1-5 år med barnehageplass | 91,5 | 87,2 | 87,8 | 89,9 |
| Andel elever i grunnskolen som får spesialundervisning | 9 | 9,8 | 7,2 | 8,2 |
| Legeårsverk pr 10 000 innbyggere, kommunehelsetjenesten | .. | 9,9 | 8,5 | 9,5 |
| Fysioterapiårsverk per 10 000 innbyggere, kommunehelsetjenesten | .. | 8,7 | 6,6 | 8,5 |
| Andel mottakere av hjemmetjenester over 67 år | .. | .. | .. | .. |
| Andel plasser i enerom i pleie- og omsorgsinstitusjoner | 94,3 | 95,3 | 91,9 | 93,5 |
| Andel innbyggere 80 år og over som er beboere på institusjon | 17,9 | 14,7 | 14 | 14 |
| Andelen sosialhjelpsmottakere i alderen 20-66 år, av innbyggerne 20-66 år | 3,5 | 3,4 | 3,2 | 3,8 |
| Andel barn med barnevernstiltak ift. innbyggere 0-17 år | 5,9 | 5,7 | 3,9 | 4,5 |
| Lengde kommunale veier og gater i km pr. 1 000 innbygger | 21 | 13 | 7 | 9 |
| Sykel-, gangveier/turstier mv. m/kom. driftsansvar per 10 000 innb. | 248 | 66 | 45 | 38 |
| Kommunalt disponerte boliger per 1000 innbyggere | 22 | 19 | 17 | 20 |
| Produktivitet/enhetskostnader | | | | |
| Korrigerte brutto driftsutgifter i kroner per barn i kommunal barnehage | 141 016 | 128 727 | 145 948 | 140 275 |
| Korrigerte brutto driftsutgifter til grunnskole, skolelokaler og skoleskyss per elev | 99 908 | 100 029 | 86 030 | 88 013 |
| Gjennomsnittlig gruppestørrelse, 8.-10.årstrinn | 13,5 | 13,2 | 14,8 | 14,7 |
| Korrigerte brutto driftsutg pr. mottaker av hjemmetjenester (i kroner) | 112 510 | 158 407 | 226 652 | 188 272 |
| Korrigerte brutto driftsutgifter, institusjon, pr. kommunal plass | 876 634 | 796 566 | 948 827 | 852 395 |
| Årsgebyr for vannforsyning (gjelder rapporteringsåret+1) | 1 840 | 3 161 | 2 059 | 2 796 |
| Årsgebyr for avløpstjenesten (gjelder rapporteringsåret+1) | 2 800 | 3 967 | 2 364 | 3 189 |
| Årsgebyr for avfallstjenesten (gjelder rapporteringsåret+1) | 1 980 | 2 369 | 2 355 | 2 406 |
| Gjennomsnittlig saksbehandlingstid, byggesaker (kalenderdager) | 5 | 32 | 41 | 40 |
| Gjennomsnittlig saksbehandlingstid, vedtatte reguleringsplaner | 150 | 312 | 439 | 387 |
| Gjennomsnittlig saksbehandlingstid, kartforretning (kalenderdager) | 2 | 58 | 75 | 69 |
| Brutto driftsutgifter i kr pr. km kommunal vei og gate | 53 000 | 77 340 | 110 159 | 109 716 |

KG01 er et antall kommuner som er noenlunde av samme størrelse og samme befolkningssammensetning som Lund.

POLITISK ORGANISERING

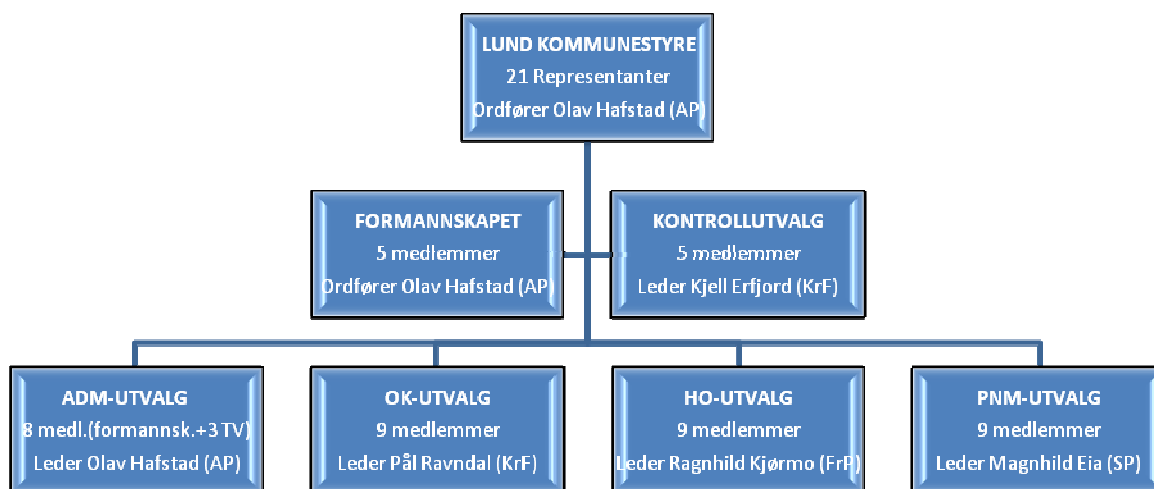

ADMINISTRATIV ORGANISERING

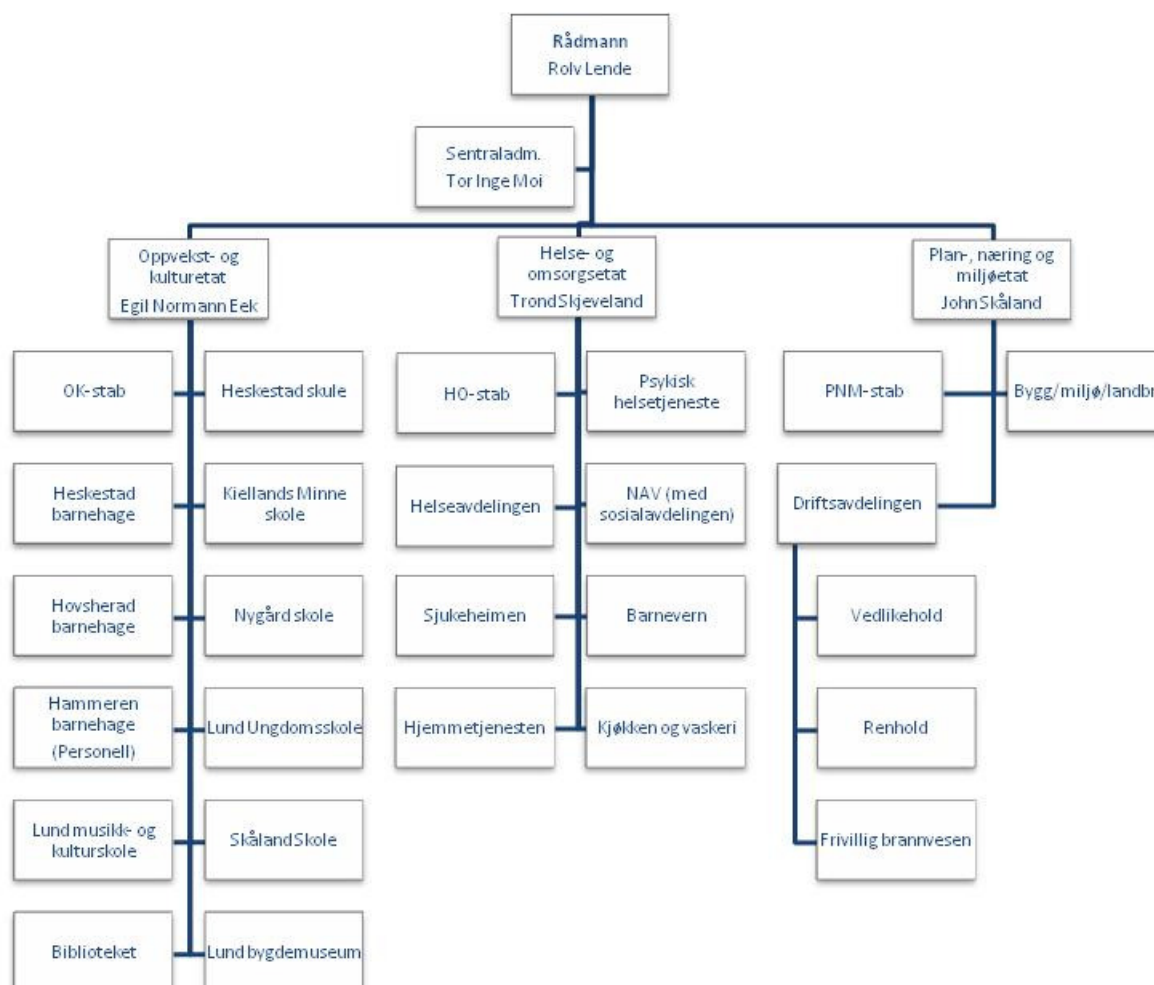

KOMMUNESTYRESAKER 2010

| Journaltittel (Møtereferat og referatsaker har av plassmangel ikke blitt tatt med) | Saksnr. | Iverksatt |
|--|---------|-----------|
| VALG AV NYTT MEDLEM TIL UNINOR | 003/10 | Ja |
| DIVERSE VALG | 004/10 | Ja |
| BOLIGFELTET HAUKLAND ØST II - KJØP AV TOMTER | 005/10 | Uaktuelt |
| KOMMUNESAMMENSLÅING - UTREDNING? | 006/10 | Ja |
| STRATEGISK NÆRINGSPLAN FOR DALANE (SNP) | 007/10 | Ja |
| REGULERINGSPLAN: FV 14/AVKJØRSEL E-39/UNDERGANG JERNBANEN | 010/10 | Ja |
| GODKJENNING AV REGNSKAP 2009 | 011/10 | Ja |
| ÅRSMELDING 2009 | 012/10 | Ja |
| ÅRSBERETNING OG REGNSKAP 2009 - IRS | 015/10 | Ja |
| ØKONOMIRAPPORT | 016/10 | Ja |
| REV. AVTALE OM PPT- PEDAGOGISK-PSYKOLOGISK TJENESTE I SOKNDAL, BJERKREIM OG LUND | 017/10 | Ja |
| REVIDERING AV VEDTEKTER FOR SKOLEFRITIDSORDNING | 018/10 | Ja |
| HANDLINGSPLAN MOT MOBBING FOR GRUNNSKOLENE I LUND | 019/10 | Ja |
| RAPPORT FRA SELSKAPSKONTRLL I UNINOR AS | 020/10 | Ja |
| DALANE ENERGI IKS - ENDRING AV § 15 I VEDTEKTENE - LÅNEOPPTAK | 021/10 | Ja |
| FORVALTNINGSREVISJONEN - PPT | 022/10 | Ja |
| GODTGJØRELSE TIL POLITIKERNE | 025/10 | Ja |
| ØKONOMIRAPPORT | 026/10 | Ja |
| IRS MILJØ IKS - LEGALPANT | 027/10 | Ja |
| UTVIDELSE AV NYGÅRD BARNESKOLE - SFO OG KLASSEROM, TILLEGGSBEVLGNING | 028/10 | Ja |
| RAVNDALENHUSET - FRAMTIDIG RENOVERINGSBEHOV OG BRUK | 029/10 | Ja |
| HELHETLIG BISTAND RETTA MOT PERSONER MED ALVORLIGE RUS- OG PSYKIATRIPROBLEMER | 030/10 | Ja |
| TILTAK I GRUNNSKOLEN I LUND | 031/10 | Ja |
| FINANSREGLEMENT FOR LUND KOMMUNE | 032/10 | Ja |
| REVIDERING AV KOMMUNENS ØKONOMIREGLEMENT | 033/10 | Ja |
| GODTGJØRELSE TIL POLITIKERNE | 036/10 | Ja |
| FORSLAG TIL ENDRING AV KOMMUNELOVEN - HØRING | 037/10 | Ja |
| FORVALTNINGSREVISJONSRAPPORT: ATTRAKTIV ARBEIDSGIVER | 038/10 | Trukket |
| DALANERÅDET - ENDRING AV VEDTEKTER | 039/10 | Ja |
| REGIONALE IDRETTSANLEGG I DALANE - GODKJENNING AV RETNINGSLINJER | 040/10 | Ja |
| ENDRING AV VEDTEKTER - FORTSATT DRIFT AV STENE FORSAMLINGSHUS | 041/10 | Ja |
| EGENGODKJENNING REGULERINGSPLAN LUNDODDEN | 042/10 | Ja |
| EGENGODKJENNING REGULERINGSPLAN KRYSSUTBEDRING E-39 RÅSE BRU | 043/10 | Ja |
| EGENGODKJENNING REGULERINGSPLAN KRYSSUTBEDRING E-39 HESKESTAD | 044/10 | Ja |
| FRAMTIDIG ORGANISERING AV DALANE ENERGI | 045/10 | Ja |
| BUDSJETT OG ØKONOMIPLAN 2011 - 2014 | 046/10 | Ja |
| FORVALTNINGSREVISJONSRAPPORT: ATTRAKTIV ARBEIDSGIVER | 049/10 | Ja |
| SØKNAD OM STATSTILSKOTT TIL BARNEVERNSTJENESTEN - DELEGERING AV MYNDIGHET | 050/10 | Ja |
| ENDRING I BETALINGSSATSENE FOR KOMMUNALE BARNEHAGER | 051/10 | Ja |
| SENIORPOLITIKKEN I LUND KOMMUNE | 052/10 | Ja |
| KOMMUNAL FORSKRIFT - INNSAMLING AV AVFALL | 053/10 | Ja |
| NY SVØMMEHALL I LUND | 054/10 | Ja |