



Evje og Hornnes
Kommune



EVJE OG HORNNES KOMMUNE

ÅRSREGNSKAP 2010

Innhold

Økonomisk oversikt - Drift	3
Økonomisk oversikt - Investering	5
Regnskapsskjema 1a - Driftsregnskapet	7
Regnskapsskjema 1 b - Driftsregnskapet	8
Regnskapsskjema 2a - Investeringsregnskapet	10
Regnskapsskjema 2b - Investeringsregnskapet	11
Balanseregnskapet	13
Driftsregnskapet _ avvik pr enhet i forhold til vedtatt ramme	15
Regnskapsprinsipper	16
Note 1 – Spesifikasjon av endring i arbeidskapital	18
Note 2 - Pensjonsforpliktelser	19
Note 3 - Garantiansvar	21
Note 4 – Kommunal forretningsdrift, §27 og kapittel 11 i kommuneloven.....	22
Note 5 – Aksjer og andeler som er ført opp som anleggsmidler.....	23
Note 6 – Spesifikasjon over samlede avsetninger og bruk av avsetninger	25
Note 7 – Spesifikasjon av kapitalkontoen	27
Note 8 – Interne overføringer og fordelinger	28
Note 9 Varige driftsmidler	29
Note 10 Organisering av kommunens virksomhet	30
Note 11 Langsiktig gjeld	31
Note 12 Beregning av gebyrfinansierte selvkosttjenester	32
Note 13 Bemanning og ytelser til ledende personer.....	34
Note 14 Markedsbaserte finansielle omløpsmidler	35
Revisjonsberetning	36

Økonomisk oversikt - Drift

Tekst	Note	Regnskap 2010	Regulert budsjett	Regnskap 2009
<i>Driftsinntekter</i>				
Bruker betalinger		-6 938 947,94	-6 246 500,00	-6 369 032,82
Andre salgs og leieinntekter		-24 202 862,55	-22 145 100,00	-22 494 897,55
Overføringer med krav til motytelse		-37 330 171,03	-23 256 100,00	-32 662 885,29
Rammetilskudd		-60 397 665,00	-61 300 000,00	-54 553 618,00
Andre statlige overføringer		-14 946 567,50	-11 416 000,00	-13 095 295,00
Andre overføringer		-999 600,00	-580 800,00	-2 191 347,00
Inntekts- og formuesskatt		-65 816 987,62	-64 300 000,00	-61 958 805,97
Eiendomsskatt		-2 670 752,60	-2 650 000,00	-2 530 800,00
Andre direkte og indirekte skatter		-1 902 564,00	-655 000,00	-1 274 505,00
Sum driftsinntekter		-215 206 118,24	-192 549 500,00	-197 131 186,63
<i>Driftsutgifter</i>				
Lønnsutgifter		117 040 766,67	108 210 372,00	105 180 841,13
Sosiale utgifter		24 755 594,65	24 451 526,00	24 969 447,03
Kjøp av varer og tjenester som inngår i kommunal tjenesteproduksjon		31 815 177,64	28 324 194,00	31 447 727,76
Kjøp av varer og tjenester som erstatter kommunal tjenesteproduksjon		18 905 259,50	18 931 700,00	18 328 172,64
Overføringer		18 748 856,14	17 083 375,00	17 624 174,15
Avskrivinger	9	6 875 779,47	6 502 600,00	6 598 594,84
Fordelte utgifter		0,00	0,00	-3 000,00
Sum driftsutgifter		218 141 434,07	203 503 767,00	204 145 957,55
Brutto driftsresultat		2 935 315,83	10 954 267,00	7 014 770,92
<i>Finansinntekter</i>				
Renteinntekter og utbytte		-14 260 298,52	-13 663 000,00	-16 379 722,22
Gevinst finansielle omløpsmidler	14	-152 000,00	0,00	-1 017 500,00
Mottatte avdrag på utlån		-78 850,00	0,00	-78 850,00
Sum eksterne finansinntekter		-14 491 148,52	-13 663 000,00	-17 476 072,22
<i>Finansutgifter</i>				
Renteutgifter og låneomkostninger		4 129 182,52	4 205 000,00	3 899 905,46
Tap finansielle omløpsmidler	14	0,00	0,00	0,00
Avdrag på lån		5 770 396,32	6 062 200,00	4 978 687,82
Utlån		0,00	0,00	0,00
Sum eksterne finansutgifter		9 899 578,84	10 267 200,00	8 878 593,28
Resultat eksterne finansieringstransaksjoner		-4 591 569,68	-3 395 800,00	-8 597 478,94
Motpost avskrivninger		-6 875 779,47	-6 502 600,00	-6 598 594,84
Netto driftsresultat		-8 532 033,32	1 055 867,00	-8 181 302,86

Interne finanstransaksjoner**Bruk av avsetninger**

Bruk av tidligere års regnskapsmessige mindreforbruk	-3 661 055,44	-3 661 055,00	-93 675,78
Bruk av disposisjonsfond	-957 153,84	-1 365 608,00	-922 713,00
Bruk av bundne fond	-2 251 647,24	-1 089 611,00	-2 506 045,63
Bruk av likviditetsreserve	0,00	0,00	0,00
Sum bruk av avsetninger	-6 869 856,52	-6 116 274,00	-3 522 434,41

Avsetninger og overført til investeringsregnskapet

Overført til investeringsregnskapet	210 000,00	210 000,00	225 137,82
Avsatt til dekning av tidligere års regnskapsmessige merforbruk	0,00	0,00	0,00
Avsatt til disposisjonsfond	4 413 457,05	4 372 805,00	5 638 282,77
Avsatt til bundne fond	3 669 652,59	477 602,00	2 179 261,24
Avsatt til likviditetsreserven	0,00	0,00	0,00
Sum avsetninger	8 293 109,64	5 060 407,00	8 042 681,83

Regnskapsmessig**merforbruk/mindreforbruk**

	-7 108 780,20	0,00	-3 661 055,44
--	----------------------	-------------	----------------------

Ikke disponert regnskapsmessig

mindreforbruk

	7 108 780,20	0,00	3 661 055,44
--	--------------	------	--------------

Regnskapsmessig merforbruk

	0,00	0,00	0,00
--	------	------	------

DIFFERANSE

	0,00	0,00	0,00
--	-------------	-------------	-------------

Økonomisk oversikt - investering

Tekst	Note	Regnskap 2010	Regulert budsjett	Regnskap 2009
<i>Inntekter</i>				
Salg av driftsmidler og fast eiendom		-1 367 741,00	0,00	-722 000,00
Andre salgsinntekter		0,00	0,00	0,00
Overføringer med krav til motytelse		-25 220,00	0,00	-202 135,00
Statlige overføringer		0,00	0,00	0,00
Andre overføringer		0,00	0,00	0,00
Renteinntekter og utbytte		-1 528 407,41	-1 528 000,00	0,00
Sum inntekter		-2 921 368,41	-1 528 000,00	-924 135,00
<i>Utgifter</i>				
Lønnsutgifter		0,00	0,00	55 843,00
Sosiale utgifter		0,00	0,00	13 949,00
Kjøp av varer og tjenester som inngår i kommunens tjenesteproduksjon		13 581 644,05	22 939 072,00	6 855 038,94
Kjøp av tjenester som erstatter kommunal tjenesteproduksjon		0,00	0,00	1 302 594,38
Overføringer		848 899,34	737 200,00	419 655,19
Renteutgifter og omkostninger		0,00	0,00	0,00
Fordeelte utgifter		0,00	0,00	0,00
Sum utgifter		14 430 543,39	23 676 272,00	8 647 080,51
<i>Finanstransaksjoner</i>				
Avdrag på lån		242 666,00	233 000,00	212 393,00
Utlån		1 478 000,00	1 168 000,00	480 000,00
Kjøp av aksjer og andeler		381 106,00	330 400,00	334 182,00
Dekning av tidligere års udekket		0,00	0,00	0,00
Avsatt til ubundne investeringsfond		1 759 708,10	1 759 708,00	1 576 000,00
Avsatt til bundne fond		0,00	0,00	85 110,34
Avsatt til likviditetsreserven		0,00	0,00	0,00
Sum finanstransaksjoner		3 861 480,10	3 491 108,00	2 687 685,34
Finansieringsbehov		15 370 655,08	25 639 380,00	10 410 630,85
<i>Dekket slik:</i>				
Bruk av lån		-13 303 460,94	-21 009 417,00	-5 969 516,06
Mottatte avdrag på utlån		-399 281,08	-233 000,00	-1 852 758,94
Salg av aksjer og andeler		-210 000,00	-210 000,00	0,00
Bruk av tidligere års udisponert		-251 708,10	-251 708,00	0,00
Overført fra driftsregnskapet		-210 000,00	-210 000,00	-225 137,82
Bruk av disposisjonsfond		-255 000,00	-255 000,00	-435 186,75
Bruk av ubundne investeringsfond		-1 927 904,00	-3 470 255,00	-2 179 739,38
Bruk av bundne fond		0,00	0,00	0,00
Bruk av likviditetsreserve		0,00	0,00	0,00
Sum finansiering		-16 557 354,12	-25 639 380,00	-10 662 338,95

Udekket/udisponert	<u>-1 186 699,04</u>	<u>0,00</u>	<u>-251 708,10</u>
Udisponert i inv.regnskapet	1 186 699,04	0,00	251 708,10
Udekket i inv.regnskapet	<u>0,00</u>	<u>0,00</u>	<u>0,00</u>
 <i>DIFFERANSE</i>	 <i>0,00</i>	 <i>0,00</i>	 <i>0,00</i>

Regnskapsskjema 1a - Driftsregnskapet

	Note	Regnskap 2010	Regulert budsjett	Opprinnelig budsjett	Regnskap 2009
1		-65 816 987,62	-64 300 000,00	-64 300 000,00	-61 958 805,97
2		-60 397 665,00	-61 300 000,00	-61 300 000,00	-54 553 618,00
3		-2 670 752,60	-2 650 000,00	-2 500 000,00	-2 530 800,00
4					
		-1 902 564,00	-655 000,00	-655 000,00	-1 274 505,00
5		-14 946 567,50	-11 416 000,00	-11 416 000,00	-13 095 295,00
6		-145 734 536,72	-140 321 000,00	-140 171 000,00	-133 413 023,97
7		-14 260 298,52	-13 663 000,00	-15 191 000,00	-16 379 722,22
	14	-152 000,00	0,00	0,00	-1 017 500,00
8					
		4 129 182,52	4 205 000,00	4 855 000,00	3 899 905,46
	14	0,00	0,00	0,00	0,00
9		5 770 396,32	6 062 200,00	6 062 200,00	4 978 687,82
10		-4 512 719,68	-3 395 800,00	-4 273 800,00	-8 518 628,94
11					
		0,00	0,00	0,00	0,00
12		4 413 457,05	4 372 805,00	2 482 050,00	5 638 282,77
13		3 669 652,59	477 602,00	384 000,00	2 179 261,24
		0,00	0,00	0,00	0,00
14					
		-3 661 055,44	-3 661 055,00	0,00	-93 675,78
15		-957 153,84	-1 365 608,00	-800 000,00	-922 713,00
16		-2 251 647,24	-1 089 611,00	-681 900,00	-2 506 045,63
		0,00	0,00	0,00	0,00
17		1 213 253,12	-1 265 867,00	1 384 150,00	4 295 109,60
18					
		210 000,00	210 000,00	440 000,00	225 137,82
19		-148 824 003,28	-144 772 667,00	-142 620 650,00	-137 411 405,49
20		141 715 223,08	144 772 667,00	142 620 650,00	133 750 350,05
21		-7 108 780,20	0,00	0,00	-3 661 055,44
		7 108 780,20	0,00	0,00	3 661 055,44
		0,00	0,00	0,00	0,00
DIFFERANSE		0,00	0,00	0,00	0,00

Regnskapsskjema 1b - Driftsregnskapet

	Regnskap 2010	Regulert budsjett	Opprinnelig budsjett	Regnskap 2009
TIL FORDELING FRA LINJE 19, SKJEMA 1A	-148 824 003,28	-144 772 667,00	-142 620 650,00	-137 411 405,49

FORDELT SLIK:

Rammeområde 10: Politisk styring og kontroll

Netto driftsramme 1 873 012,87 2 069 900,00 1 999 900,00 1 848 769,08

Rammeområde 26: Sentraladministrasjonen

Netto driftsramme 26 722 395,71 27 526 486,00 27 305 000,00 25 099 811,36

Rammeområde 30: Leirskolen

Netto driftsramme -124 561,69 0,00 0,00 -172 085,40

Rammeområde 31: støttetiltak

Netto driftsramme -182 646,48 -183 002,00 747 000,00 2 496 793,23

Rammeområde 32: Kultur

Netto driftsramme 5 198 780,08 5 207 100,00 5 058 500,00 4 232 444,92

Rammeområde 35: Hornnes skole

Netto driftsramme 8 599 377,36 8 772 700,00 8 214 700,00 7 373 581,31

Rammeområde 36: Evje barneskole

Netto driftsramme 13 054 550,13 13 317 300,00 12 802 500,00 12 109 189,38

Rammeområde 37: Evje ungdomsskole

Netto driftsramme 11 994 530,34 12 102 300,00 11 084 100,00 9 758 445,57

Rammeområde 38: Enhet for barnehage

Netto driftsramme 4 043 120,49 3 979 600,00 3 076 100,00 2 670 833,59

Rammeområde 41: Forebyggende og
rehabiliterende enhet

Netto driftsramme 6 076 648,53 6 894 700,00 6 428 100,00 4 987 336,49

Rammeområde 44: Evje

Legesenter 2 354 426,31 2 264 933,00 2 198 400,00 2 194 281,23
Netto driftsramme

Rammeområde 45: Habilitering og barnevern

Netto driftsramme 10 228 271,55 9 860 600,00 9 694 200,00 7 858 195,27

Rammeområde 47: Nav

Netto driftsramme 10 432 149,72 7 752 700,00 7 705 900,00 7 110 196,24

Rammeområde 46: Pleie og omsorg

Netto driftsramme	29 114 119,17	29 987 900,00	29 356 200,00	28647047,27
Rammeområde 52: Drift				
Netto driftsramme	15 797 953,13	17 165 850,00	15 859 650,00	18 271 966,68
Rammeområde 55: Forvaltning				
Netto driftsramme	3 560 128,60	4 104 700,00	4 036 200,00	3 616 858,70
Rammeområde 91: Reservert for lønn/pensjon				
Netto driftsramme	-494 627,62	21 400,00	4 426 700,00	1 853 518,78
Rammeområde 90: Finans				
Netto driftsramme	-6 532 405,12	-6 072 500,00	-7 372 500,00	-6 206 833,65
	141 715 223,08	144 772 667,00	142 620 650,00	133 750 350,05

SUM FORDELT

<i>Årets over/underskudd</i>	<i>-7 108 780,20</i>	<i>0,00</i>	<i>0,00</i>	<i>-3 661 055,44</i>
------------------------------	----------------------	-------------	-------------	----------------------

Regnskapsskjema 2a - Investeringsregnskapet

	Note	Regnskap 2010	Regulert budsjett	Opprinnelig budsjett	Regnskap 2009
1	Investeringer i anleggsmidler	14 811 649,39	24 006 672,00	20 185 400,00	8 981 262,51
2	Utlån og forskutteringer	1 478 000,00	1 168 000,00	500 000,00	480 000,00
3	Avdrag på lån	242 666,00	233 000,00	233 000,00	212 393,00
4	Avsetninger	1 759 708,10	1 759 708,00	0,00	1 661 110,34
5	Årets finansierungsbehov	18 292 023,49	27 167 380,00	20 918 400,00	11 334 765,85
6	Finansiert slik:				
7	Bruk av lånemidler	-13 303 460,94	-21 009 417,00	-19 115 000,00	-5 969 516,06
8	Inntekter fra salg av anleggsmidler	-1 577 741,00	-210 000,00	0,00	-722 000,00
9	Tilskudd til investeringer	-25 220,00	0,00	0,00	-202 135,00
10	Mottatte avdrag på utlån og refusjoner	-399 281,08	-233 000,00	-233 000,00	-1 852 758,94
11	Andre inntekter	-1 528 407,41	-1 528 000,00	0,00	0,00
12	Sum eksternt finansiering	-16 834 110,43	-22 980 417,00	-19 348 000,00	-8 746 410,00
	Overført fra driftsregnskapet	-210 000,00	-210 000,00	-440 000,00	-225 137,82
14	Bruk av avsetninger	-2 434 612,10	-3 976 963,00	-1 130 400,00	-2 614 926,13
15	Sum finansiering	-19 478 722,53	-27 167 380,00	-20 918 400,00	-11 586 473,95
16	Udekket/udisponert	-1 186 699,04	0,00	0,00	-251 708,10
	Udisponert i inv.regnskapet	1 186 699,04	0,00	0,00	251 708,10
	Udekket i inv. regnskapet	0,00	0,00	0,00	0,00
	DIFFERANSE	0,00	0,00	0,00	0,00

Regnskapsskjema 2b - Investeringsregnskapet

	Regnskap 2010	Regulert budsjett	Opprinnelig budsjett	Regnskap 2009
TIL INVESTERINGER I ANLEGGSMIDLER FRA LINJE 1, SKJEMA 2A	14 811 649,39	24 006 672,00	20 185 400,00	8 981 262,51
FORDELT SLIK:				
Rammeområde 10: Politisk styring og kontroll				
Netto driftsramme	0,00	0,00	0,00	0,00
Rammeområde 26: Sentraladministrasjonen				
Netto driftsramme	878 115,30	886 000,00	700 000,00	741 322,00
Rammeområde 30: Leirskolen				
Netto driftsramme	0,00	0,00	0,00	0,00
Rammeområde 31: støttetiltak				
Netto driftsramme	0,00	0,00	0,00	0,00
Rammeområde 32: Kultur				
Netto driftsramme	0,00	0,00	0,00	630 447,57
Rammeområde 35: Hornnes skole				
Netto driftsramme	0,00	0,00	0,00	0,00
Rammeområde 36: Evje barneskole				
Netto driftsramme	246 402,50	265 000,00	265 000,00	0,00
Rammeområde 37: Evje ungdomsskole				
Netto driftsramme	108 556,00	120 000,00	120 000,00	53 776,00
Rammeområde 38: Enhet for barnehage				
Netto driftsramme	0,00	0,00	0,00	0,00
Rammeområde 41: Forebyggende og rehabiliterende enhet				
Netto driftsramme	167 084,25	170 000,00	170 000,00	105 721,00
Rammeområde 44: Evje Legesenter				
Netto driftsramme	0,00	0,00	0,00	0,00
Rammeområde 45: Habilitering og barnevern				
Netto driftsramme	0,00	0,00	0,00	0,00
Rammeområde 47: Nav				
Netto driftsramme	230 000,00	230 000,00	0,00	0,00
Rammeområde 46: Pleie og omsorg				

Netto driftsramme	0,00	0,00	0,00	0,00
Rammeområde 52: Drift				
Netto driftsramme	12 800 385,34	21 705 272,00	18 300 000,00	7 115 813,94
Rammeområde 55: Forvaltning				
Netto driftsramme	0,00	300 000,00	300 000,00	0,00
Rammeområde 91: Reservert for lønn/pensjon				
Netto driftsramme	0,00	0,00	0,00	0,00
Rammeområde 90: Finans				
Netto driftsramme	381 106,00	330 400,00	330 400,00	334 182,00
<hr/>				
SUM FORDELTE	14 811 649,39	24 006 672,00	20 185 400,00	8 981 262,51
<i>DIFFERANSE</i>	<i>0,00</i>	<i>0,00</i>	<i>0,00</i>	<i>0,00</i>

Balanseregnskapet

	Note	Regnskap 2010	Regnskap 2009
EIENDELER			
A. Anleggsmidler			
Faste eiendommer og anlegg	9	149 675 759,42	143 064 688,26
Utstyr, maskiner og transportmidler	9	13 309 630,23	12 365 937,47
Utlån		4 196 263,58	3 196 394,66
Aksjer og andeler	5	6 354 605,60	4 978 724,96
Pensjonsmidler	2	196 601 433,00	177 581 434,00
Sum anleggsmidler		370 137 691,83	341 187 179,35
B. Omløpsmidler			
Kortsiktige fordringer		18 036 144,38	16 397 598,35
Premieavvik	2	11 307 394,00	8 813 112,00
Aksjer og andeler	14	0,00	0,00
Sertifikater	14	0,00	0,00
Obligasjoner	14	4 628 500,00	4 476 500,00
Kasse, postgiro, bankinnskudd		58 817 066,24	46 713 264,05
Sum omløpsmidler		92 789 104,62	76 400 474,40
Sum eiendeler		462 926 796,45	417 587 653,75
GJELD OG EGENKAPITAL			
C. Egenkapital			
Disposisjonsfond	6	-14 029 995,66	-10 828 692,45
Bundne driftsfond	6	-16 348 833,88	-14 930 828,53
Ubundne investeringsfond	6	-6 281 965,89	-6 450 161,79
Bundne investeringsfond	6	-466 193,88	-466 193,88
Regnskapsmessig mindreforbruk (drift)	6	-7 108 780,20	-3 661 055,44
Regnskapsmessig merforbruk (drift)	6	0,00	0,00
Udisponert investeringsregnskapet	6	-1 186 699,04	-251 708,10
Udekket investeringsregnskapet	6	0,00	0,00
Likviditetsreserve		0,00	0,00
Kapitalkonto	7	-54 575 824,07	-51 053 309,21
Endring av regnskapsprinsipp som påvirker AK (drift)		3 180 900,84	3 180 900,84
Endring av regnskapsprinsipp som påvirker AK (inv)		0,00	0,00
Sum egenkapital		-96 817 391,78	-84 461 048,56
D. Gjeld			
Langsiktig gjeld			
Ihendehaverobligasjonslån		0,00	0,00
Pensjonsforpliktelse	2	-214 320 732,00	-196 183 133,00
Sertifikatlån		0,00	0,00
Andre lån	11	-117 872 320,71	-104 770 383,03
Sum langsiktig gjeld		-332 193 052,71	-300 953 516,03
Kortsiktig gjeld			
Kassekredittlån		0,00	0,00
Annen kortsiktig gjeld		-32 232 731,96	-30 332 384,16
Premieavvik	2	-1 683 620,00	-1 840 705,00

Sum kortsiktig gjeld	-33 916 351,96	-32 173 089,16
Sum gjeld	-366 109 404,67	-333 126 605,19
Sum egenkapital og gjeld	-462 926 796,45	-417 587 653,75
MEMORIAKONTI:		
Ubrukte lånemidler	16 631 185,95	10 819 646,89
Andre memoriakonti	4 369 611,95	2 967 521,42
Motkonto for memoriakontiene	-21 000 797,90	-13 787 168,31

Driftsregnskapet _ avvik pr enhet i forhold til vedtatt ramme

	Enhet	Regnskap	Rev. budsjett	Avvik i kr	Forbruk i %
10	Politiske styrings og kontrollorg.	1 873 013	2 069 900	196 887	90,49
26	Sentraladministrasjonen	20 305 581	21 298 700	993 119	95,34
30	Leirskolen	0	0	0	0,00
31	Støttetiltak	55 698	55 300	-398	100,72
32	Kultur	5 151 664	5 207 100	55 436	98,94
35	Hornnes skule	8 597 927	8 772 700	174 773	98,01
36	Evje Barneskule	13 068 311	13 317 300	248 989	98,13
37	Evje Ungdomsskule	11 978 764	12 102 300	123 536	98,98
38	Enhet for barnehage	3 713 958	3 951 600	237 642	93,99
41	Forebyggende og rehabiliterende	5 898 119	6 721 500	823 381	87,75
44	Evje legesenter	2 322 334	2 227 500	-94 834	104,26
45	Enhet for habilitering og barnevern	10 199 097	9 700 600	-498 497	105,14
46	Pleie- og omsorg	29 163 033	29 987 900	824 867	97,25
47	NAV	1 352 700	1 352 700	0	100,00
52	Drift	18 449 111	18 962 250	513 139	97,29
55	Forvaltning	3 816 450	4 093 700	277 250	93,23
90	Finans	-142 559 911	-139 842 450	2 717 461	101,94
91	Reservert for lønn/pensjon	-494 627	21 400	516 027	
92	Årsresultat	7 108 780	0	7 108 780	

Regnskapsprinsipper

Generelt

Årsregnskapet er ført i henhold til kommunal- og regionaldepartementets forskrift om årsregnskap og årsberetning. I tillegg skal kommunale regnskap tilfredsstille krav til statlig rapportering, jf. forskrift om rapportering fra kommuner og fylkeskommuner (KOSTRA). Begge forskriftene gjelder fra 1. januar 2001.

Kommunelovens § 48 og regnskapsforskriftens § 8 fastsetter videre at årsregnskapet skal føres i overensstemmelse med god kommunal regnskapsskikk. Foreningen for god kommunal regnskapsskikk ble stiftet 1. november 2000. P.t. foreligger det 3 endelige og 6 foreløpige til kommunal regnskapsstandard (KRS). Årets noteopplysninger er utvidet og justert i samsvar med KRS nr. 6, foreløpig standard til noter og årsberetning.

Regnskapssystem

Kommuneregnskapet er basert på et finansielt orientert system med hovedvekt på anskaffelse og anvendelse av midlene til drift og investering - og hvordan disse aktivitetene er finansiert. Resultatet vises i form av endring i arbeidskapitalen (omløpsmidler minus kortsiktig gjeld)

Det obligatoriske årsregnskapet iht. nevnte forskrifter består av drifts-, investerings-, balanseregnskap og noter. I tillegg skal det leveres en rekke økonomiske oversikter. De mest sentrale er inntatt som vedlegg til regnskapet.

Anordningsprinsippet

Regnskap og budsjett skal baseres på det såkalte anordningsprinsippet:

Alle kjente utgifter/utbetalinger og inntekter/innbetalinger i året skal tas med i bevilgningsregnskapet for vedkommende år, enten de er betalt eller ikke når regnskapene avsluttes.

Fra og med årsregnskapet for 2002 er det i forskrift bestemt at årets pensjonspremie skal reguleres med årets premieavvik. Premieavviket er en estimert aktuariemessig beregning foretatt av pensjonskassene. Dette er således et unntak fra anordningsprinsippet i det en for disse utgiftene legger kostnadsprinsippet til grunn. Det vises for øvrig til egen note om pensjon.

Bruttoprinsippet

Alle inntekter og utgifter skal budsjetteres og regnskapsførers brutto. Det kan ikke gjøres fradrag for inntekter som direkte vedrører utgiftspostene.

Arbeidskapitalen

Endring av arbeidskapitalen (omløpsmidler minus kortsiktig gjeld) skal vises som inntekts- og utgiftsposter i drifts-/investeringsregnskapet/-budsjettet, jf note 1.

Vurdering av balanseposter

- * Kasse- og bankbeholdninger er oppført med de virkelige beløp
- * Obligasjoner, sertifikater og pengemarkedsfond, klassifisert som omløpsmidler, er vurdert til virkelig verdi. Disposisjonene ligger innenfor vedtatt finansreglement.
- * Kortsiktige fordringer er vurdert til pålydende, justert for nødvendig tapsavsetning.
- * Aksjer og andeler samt utlån er oppført til laveste verdi av anskaffelseskost og virkelig verdi.
- * Anleggsmidler, dvs. investeringer i faste eiendommer, anlegg, utstyr, transportmidler og maskiner,

føres opp i balansen som eiendeler til anskaffelseskost minus avskrivninger, se note 9.

- * Kortsiktig og langsiktig gjeld er oppført til pålydende. Kommunen har ikke gjeld i utenlandsk valuta. Neste års avdrag på langsiktig gjeld er ikke klassifisert som kortsiktig gjeld, jf. regnskapsforskriftene og kommunal regnskapsskikk.
- * Egenkapitalen blir justert som følge av opp- og nedskrivninger direkte. Avskrivninger, salgsgevinster eller - tap på anleggsmidler får dermed ingen umiddelbar resultateffekt.

Note 1 – Spesifikasjon av endring i arbeidskapital

a) Anskaffelse og anvendelse av midler

Tekst	Regnskap 2010	Regulert budsjett	Regnskap 2009
Anskaffelse av midler			
Inntekter driftsdel (kontoklasse 1)	-215 206 118,24	-192 549 500,00	-197 131 186,63
Inntekter investeringsdel (kontoklasse 0)	-1 392 961,00	0,00	-924 135,00
Innbetalinger ved eksterne finanstransaksjoner	-29 932 297,95	-36 643 417,00	-25 298 347,22
Sum anskaffelse av midler S	-246 531 377,19	-229 192 917,00	-223 353 668,85
Anvendelse av midler			
Utgifter driftsdel (kontoklasse 1)	211 265 654,60	195 270 467,00	197 547 362,71
Utgifter investeringsdel (kontoklasse 0)	14 430 543,39	23 676 272,00	8 647 080,51
Utbetalinger ved eksterne finanstransaksjoner	12 001 350,84	11 998 600,00	9 905 168,28
Sum anvendelse av midler T	237 697 548,83	230 945 339,00	216 099 611,50
Anskaffelse - anvendelse av midler U=W	-8 833 828,36	1 752 422,00	-7 254 057,35
Endring i ubrukte lånemidler	-5 811 539,06		-3 158 066,94
Endring i arbeidskapital V	-14 645 367,42	1 752 422,00	-10 412 124,29

b) Endring i omløpsmidler og kortsiktig gjeld

Tekst	Regnskap 2010	Regnskap 2009
Omløpsmidler		
Endring i betalingsmidler	12 103 802,19	11 951 393,13
Endring ihendehaverobligasjoner og sertifikater	152 000,00	1 017 500,00
Endring kortsiktige fordringer	1 638 546,03	-405 460,15
Endring aksjer og andeler	0,00	0,00
Endring premieavvik	2 494 282,00	-601 100,00
Sum endring omløpsmidler	16 388 630,22	11 962 332,98
Kortsiktig gjeld		
Endring kortsiktig gjeld	-1 743 262,80	-1 550 208,69
Endring i arbeidskapital	14 645 367,42	10 412 124,29
DIFFERANSE	0,00	0,00

Note 2 - Pensjonsforpliktelser

KLP

Årets netto pensjonskostnad spesifisert (§ 13-1 nr. C).

	Beløp
• Nåverdi av årets pensjonsopptjening	kr 8 778 601,00
• Rentekostnad av påløpt pensjonsforpliktelse	kr 8 392 524,00
• Forventet avkastning på pensjonsmidlene	kr -7 642 106,00
• Administrasjonskostnader	kr 560 296,00
• Netto pensjonskostnad (inkl adm.)	kr 10 089 315,00

Pensjonsmidler, pensjonsforpliktelser og beregnet akkumulert premieavvik og beregningsforutsetningene
(§13-1 nr E):

Tekst	Pensjonsposter	Arbeidsgiveravgift
Pensjonsmidler 31.12.10	kr 149 169 676,00	
Brutto pensjonsforpliktelser 31.12.10	kr 157 832 696,00	
Akkumulert premieavvik 31.12.10	kr 8 752 507,00	kr 935 410,00
Arbeidsgiveravgift av netto pensjonsforpliktelse 31.12.10 (grunnlag kr 8 663 020,-).		kr 918 280,00

Beregningsforutsetninger (§13-1 nr. D, jfr. også § 13-5 nr. 2-6):

Økonomiske forutsetninger og annet	2010
Avkastning på pensjonsmidler	6,00 %
Diskonteringsrente	5,00 %
Årlig lønnsvekst	3,35 %
Årlig G-regulering	3,35 %
Årlig reg. av pensjoner under utbetaling	
Frivillig avgang	
AFP-uttak	

Estimatavvik (§ 13-3 nr. D)

Estimatavvik kommer frem ved ny beregning av pensjonsmidler og pensjonsforpliktelser i nytt år. Estimatavviket i 2010 er kr. 26 473 818,-.

Estimatavvik 01.01.10, pensjonsmidler	Beløp
Estimert/bokført pensjonsmidler 01.01.10	kr 125 159 531,00
Estimatavvik pr. 01.01.10	kr -1 515 182,00
IB faktisk pensjonsmidler 01.01.10	kr 123 644 349,00
Estimatavvik 01.01.10, pensjonsforpliktelser	Beløp
Estimert/bokført pensjonsforpliktelser 01.01.10	kr 163 007 770,00
Estimatavvik pr. 01.01.10	kr -1 564 345,00
IB faktisk pensjonsforpliktelser 01.01.10	kr 161 443 425,00

Estimatavvik 10	Fra tidligere år	For 2010	Korrigert i 2010	Pr. 31.12.10
Estimatavvik pensjonsmidler	kr -9 665 222,00	kr -1 515 182,00	Kr 745 360,00	kr -10 435 044,00
Estimatavvik pensjonsforplikt.	Kr -18 748 746,00	kr 1 564 345,00	kr 1 145 627,00	kr -16 038 774,00
Netto estimatavvik	Kr -28 413 968,00	kr 49 163,00	kr 1 890 987,00	kr -26 473 818,00

SPK

Årets netto pensjonskostnad spesifisert (§ 13-1 nr. C).

	Beløp
• Nåverdi av årets pensjonsopptjening	kr 2 861 336,00
• Rentekostnad av påløpt pensjonsforpliktelse	kr 2 198 534,00
• Forventet avkastning på pensjonsmidlene	kr -1 841 434,00
• Administrasjonskostnader	kr 87 273,00
• Netto pensjonskostnad (inkl adm.)	<u>kr 3 305 709,00</u>

Pensjonsmidler, pensjonsforpliktelser og beregnet akkumulert premieavvik og beregningsforutsetningene

(§ 13-1 nr. E):

Tekst	Pensjonsposter	Arbeidsgiveravgift
Pensjonsmidler 31.12.10	kr 47 431 757,00	
Brutto pensjonsforpliktelser 31.12.10	kr 54 789 803,00	
Akkumulert premieavvik 31.12.10	kr -65 062,00	kr 919,00
Arbeidsgiveravgift av netto pensjonsforpliktelse 31.12.10 (grunnlag kr 7 358 046).		kr 779 953,00

Beregningsforutsetninger (§13-1 nr. D, jfr. også § 13-5 nr. 2-6):

Økonomiske forutsetninger og annet

2010

Avkastning på pensjonsmidler	5,35 %
Diskonteringsrente	5,00 %
Årlig lønnsvekst	3,35 %
Årlig G-regulering	3,35 %
Årlig reg. av pensjoner under utbetaling	
Frivillig avgang	
AFP-uttak	

Estimatavvik (§ 13-3 nr. D)

Estimatavvik kommer frem ved ny beregning av pensjonsmidler og pensjonsforpliktelser i nytt år.

Estimatavviket i 2010 er kr. 3 658 578

Estimatavvik 01.01.10, pensjonsmidler

	Beløp
Estimert/bokført pensjonsmidler 01.01.10	kr 34 293 816,00
Estimatavvik pr. 01.01.10	kr -1 627 658,00
IB faktisk pensjonsmidler 01.01.10	kr 32 666 158,00

Estimatavvik 01.01.09, pensjonsforpliktelser

	Beløp
Estimert/bokført pensjonsforpliktelser 01.01.10	kr 44 303 833,00
Estimatavvik pr. 01.01.10	kr -333 143,00
IB faktisk pensjonsforpliktelser 01.01.10	kr 43 970 690,00

Estimatavvik 2010

	Fra tidligere år	For 2010	Korrigert i 2010	Pr. 31.12.10
Estimatavvik pensjonsmidler	kr -8 462 865,00	kr -1 627 658,00	kr 672 702,00	kr -9 417 821,00
Estimatavvik pensjonsforplikt.	kr 5 837 474,00	kr 333 143,00	kr -411 374,00	kr 5 759 243,00
Netto estimatavvik	kr -2 625 391,00	kr -1 294 515,00	kr 261 328,00	kr -3 658 578,00

Note 3 - Garantiansvar

Stilt overfor:	Beløp	Utløper
Setesdal Miljø og Gjenvinning IKS, forholdsmessig med 62,3 % Kommunalbanken, lån 20080266	168 172,62	15.07.2013
Otrahallen AS	2 250 000,00	15.08.2028
Sameiet sentrumsbygget: Kommunen eier 1768 deler av totalt 7202 og hefter tilsvarende for gjeld (Total gjeld inkl kortsiktig; 658 749)	161 714,00	

Note 4 – Kommunal forretningsdrift, §27 og kapittel 11 i kommuneloven

	Regnskap 2010	Regnskap 2009
Samlet kortsiktige fordringer	193 745,32	0,00
Samlet utlån	0,00	0,00
Samlet kortsiktig gjeld	0,00	0,00
Samlet langsiktig gjeld	0,00	0,00

(Fordring gjelder Setesdal regionråd)

Note 5 – Aksjer og andeler som er ført opp som anleggsmidler

Aksjer og andeler i:

Livsforsikringselskaper

Navn	Bokført verdi	Markedsverdi	Eierandel
Egenkapitalinnskudd KLP - fellesordningen	2 968 848,00		
Egenkapitalinnskudd KLP - sykepleierordningen	740 396,00		
Sum aksjer og andeler i: Livsforsikringselskaper	3 709 244,00		
Sum bokført i balansen	3 709 244,00		
<i>DIFFERANSE</i>	<i>0,00</i>		

Kommunal forretningsdrift

Navn	Bokført verdi	Markedsverdi	Eierandel
Setesdal Miljø og Gjenvinning IKS	1,00	6 057 178,46	39,3%
Konsesjonskraftfodnet IKS	1,00	122 715,00	0,5 %
Agder Sekretariat	1 000,00		6,67 %
Setesdal Brannvesen IKS	1 631 600,00	1 058 080,49	15,05%
Setesdal Revisjonsdistrikt IKS	1,00		20 %
Setesdalsmuseet IKS	1,00		16,67 %
Aust-Agder Kulturhistoriske Senter IKS	1,00		2 %
Sum aksjer og andeler i: Kommunal forretningsdrift	1 632 605,00		
Sum bokført i balansen	1 632 605,00		
<i>DIFFERANSE</i>	<i>0,00</i>		

Selvstendige kommuneforetak

Navn	Bokført verdi	Markedsverdi	Eierandel
Aust-Agder Næringssselskap AS	10 000,00	123 792,90	0,33 %
Setpro AS	270 000,00	436 400,00	20 %
Kommunekraft AS	1 000,00	1 379,50	0,31 %
Agder Energi AS	1,00	57 147 200,00	1,528 %

Evje Utvikling AS	100 000,00	1 413 000,00	100 %
Evjemoen Næringspark Holding AS	100 000,00	30 000 000,00	100 %
Sum aksjer og andeler i: Selvstendige kommuneforetak	481 001,00		
Sum bokført i balansen	481 001,00		
<i>DIFFERANSE</i>	<i>0,00</i>		

Private foretak med begrenset ansvar

Navn	Bokført verdi	Markedsverdi	Eierandel
AL Biblioteksentralen	600,00	176 789,80	0,17 %
Otrahallen AS	25 000,00	479 875,00	12,5 %
Setesdal Informasjons- og kompetansesenter AS	422 886,60	414 120,20	21,58 %
Setesdal Bilruiter LL	34 885,00	337 132,40	1,93 %
Agder-Telemark Skogeierlag	18 384,00		
Visit Sørlandet AS	30 000,00		
Sum aksjer og andeler i: Private foretak med begrenset ansvar	531 755,60		
Sum bokført i balansen	531 755,60		
<i>DIFFERANSE</i>	<i>0,00</i>		

Note 6 – Spesifikasjon over samlede avsetninger og bruk av avsetninger

a) Samlede avsetninger og bruk av avsetninger

	Regnskap 2010	Regulert budsjett	Regnskap 2009
<i>Avsetninger og bruk av avsetninger</i>			
Avsetninger	18 138 296,98	6 610 115,00	13 391 417,89
Bruk av avsetninger	-9 304 468,62	-10 093 237,00	-6 137 360,54
Til avsetning senere år	0,00	0,00	0,00
Netto avsetninger	8 833 828,36	-3 483 122,00	7 254 057,35
Anskaffelse - anvendelse av midler	-8 833 828,36	3 483 122,00	-7 254 057,35
<i>DIFFERANSE</i>	<i>0,00</i>	<i>0,00</i>	<i>0,00</i>

b) Avsetning til og bruk av disposisjonsfond

Disposisjonsfond pr. 1.1			-10 828 692,45
Avsatt til disposisjonsfond i driftsregnskapet			4 413 457,05
Forbruk av disposisjonsfond i driftsregnskapet			-957 153,84
Forbruk av disposisjonsfond i investeringsregnskapet			-255 000,00
Disposisjonsfond pr. 31.12			-14 029 995,66
<i>DIFFERANSE</i>			<i>0,00</i>

c) Avsetning til og bruk av bundne driftsfond

Bundne driftsfond pr. 1.1			-14 930 828,53
Avsatt til bundne driftsfond i driftsregnskapet			3 669 652,59
Bruk av bundne driftsfond i driftsregnskapet			-2 251 647,24
Bundne driftsfond pr. 31.12			-16 348 833,88
<i>DIFFERANSE</i>			<i>0,00</i>

d) Avsetning til og bruk av ubundne investeringsfond

Ubundne investeringsfond pr. 1.1			-6 450 161,79
Avsatt til ubundne investeringsfond i investeringsregnskapet			1 759 708,10
Bruk av ubundne investeringsfond i investeringsregnskapet			-1 927 904,00
Ubundne investeringsfond pr. 31.12			-6 281 965,89
<i>DIFFERANSE</i>			<i>0,00</i>

e) Avsetning til og bruk av bundne investeringsfond

Bundne investeringsfond pr. 1.1	-466 193,88
Avsatt til bundne investeringsfond i investeringsregnskapet	0,00
Bruk av bundne investeringsfond i investeringsregnskapet	0,00
Bundne investeringsfond pr. 31.12	-466 193,88

DIFFERANSE ***0,00***

f) Årets og bruk av tidligere års regnskapsmessige mindreforbruk i driftsregnskapet

Regnskapsmessig mindreforbruk 1.1	-3 661 055,44
Regnskapsmessig mindreforbruk i driftsregnskapet	7 108 780,20
Bruk av tidligere års regnskapsmessige mindreforbruk i driftsregnskapet	-3 661 055,44
Regnskapsmessig mindreforbruk 31.12	-7 108 780,20

DIFFERANSE ***0,00***

g) Årets og bruk av tidligere års regnskapsmessige mindreforbruk i investeringsregnskapet

Udisponert i inv.regnskapet 1.1	-251 708,10
Udisponert i inv.regnskapet	1 186 699,04
Disponering av tidl. Års regnskapsmessige merforbruk	-251 708,10
Udisponert i inv. regnskapet 31.12	-1 186 699,04

DIFFERANSE ***0,00***

h) Årets og dekning av tidligere års regnskapsmessige merforbruk i driftsregnskapet

Regnskapsmessig merforbruk 1.1	0,00
Regnskapsmessig merforbruk i driftsregnskapet	0,00
Avsatt til dekning av tidligere års regnskapsmessige merforbruk i driftsregnskapet	0,00
Regnskapsmessig merforbruk 31.12	0,00

DIFFERANSE ***0,00***

i) Årets og dekning av tidligere års regnskapsmessige merforbruk i investeringsregnskapet

Udekket i investeringsregnskapet 1.1	0,00
Udekket i investeringsregnskapet	0,00
Avsatt til dekning av tidligere års regnskapsmessige merforbruk i investeringsregnskapet	0,00
Udekket i investeringsregnskapet 31.12	0,00

DIFFERANSE ***0,00***

Note 7 – Spesifikasjon av kapitalkontoen

Debetposter i året:		Kreditposter i året:	
		-51 053 309,21	Balanse 01.01
Salg av fast eiendom og anlegg	1 367 741,00	-11 548 003,78	Aktivisering av fast eiendom og anlegg
Av- og nedskrivning av fast eiendom og anlegg	4 936 932,62	0,00	Oppskrivning av fast eiendom og anlegg
Tap ved salg eiendom og anlegg	0,00	-1 367 741,00	Gevinst ved salg av fast eiendom og anlegg
Salg av utstyr, maskiner og transportmidler	0,00	-2 882 539,61	Aktivisering av utstyr, maskiner og transportmidler
Av- og nedskrivning av utstyr, maskiner og transportmidler	1 938 846,85	0,00	Oppskrivning av utstyr, maskiner og transportmidler
Tap ved salg av utstyr, maskiner og transportmidler	0,00	0,00	Gevinst ved salg av utstyr, maskiner og transportmidler
Salg av aksjer og andeler	210 000,00	-381 106,00	Kjøp av aksjer og andeler
Nedskrivning av aksjer og andeler	0,00	-1 008 774,64	Oppskrivning av aksjer og andeler
Tap ved salg av aksjer og andeler	0,00	-196 000,00	Gevinst ved salg av aksjer og andeler
		-19 019 999,00	Endring i pensjonsmidler
Avdrag på utlån	478 131,08	-1 478 000,00	Utlån
Avskrivning på utlån	0,00		
Bruk av midler fra eksterne lån	13 303 460,94	-6 013 062,32	Avdrag på eksterne lån
Endring av pensjonsforpliktelser	18 137 599,00		
Balanse 31.12	54 575 824,07		
SUM DEBET	94 948 535,56	-94 948 535,56	SUM KREDIT

DIFFERANSE

0,00

Note 8 – Interne overføringer og fordelinger

Tekst	Regnskap 2010	Regulert budsjett	Regnskap 2009
<i>Interne overføringer og fordelinger</i>			
Interne inntekter mv.	-8 783 061,35	-8 137 998,00	-8 124 558,66
Interne utgifter mv.	8 783 061,35	8 137 998,00	8 124 558,66
Netto interne overføringer	0,00	0,00	0,00

Note 9 Varige driftsmidler

TEKST	Kunst ect.	EDB, kontorm.	Maskiner/inv.	Tomter
Anskaffelse pr. 01.01	306 924	8 567 083	15 974 124	3 320 371
Tilgang		878 115	2 004 424	1 000
Avgang				
Anskaffelse pr. 31.12	306 924	9 445 198	17 978 548	3 321 371
Akk. ordinære avskrivn. pr. 01.01		6 208 986	6 273 207	
Tilgang		609 548	1 329 299	
Avgang				
Akk. ordinære avskr. pr. 31.12	0	6 818 534	7 602 505	0
Bokført verdi	306 924	2 626 664	10 376 043	3 321 371
Avskrivningssatser	0 %	20 %	10 %	0 %

TEKST	Tekn.anl. VAR	Boliger,skoler	Adm.bygg	SUM
Anskaffelse pr. 01.01	21 546 098	135 431 702	63 766 423	248 912 725
Tilgang	942 254	5 846 135	4 758 615	14 430 543
Avgang				0
Anskaffelse pr. 31.12	22 488 352	141 277 837	68 525 038	263 343 268
Akk. ordinære avskrivn. pr. 01.01	9 031 924	52 047 083	19 920 901	93 482 101
Tilgang	1 038 827	2 744 274	1 153 832	6 875 779
Avgang				0
Akk. ordinære avskr. Pr. 31.12	10 070 751	54 791 357	21 074 733	100 357 880
Bokført verdi	12 417 601	86 486 481	47 450 305	162 985 388
Avskrivningssatser	5 %	2,5 %	2 %	

Note 10 Organisering av kommunens virksomhet

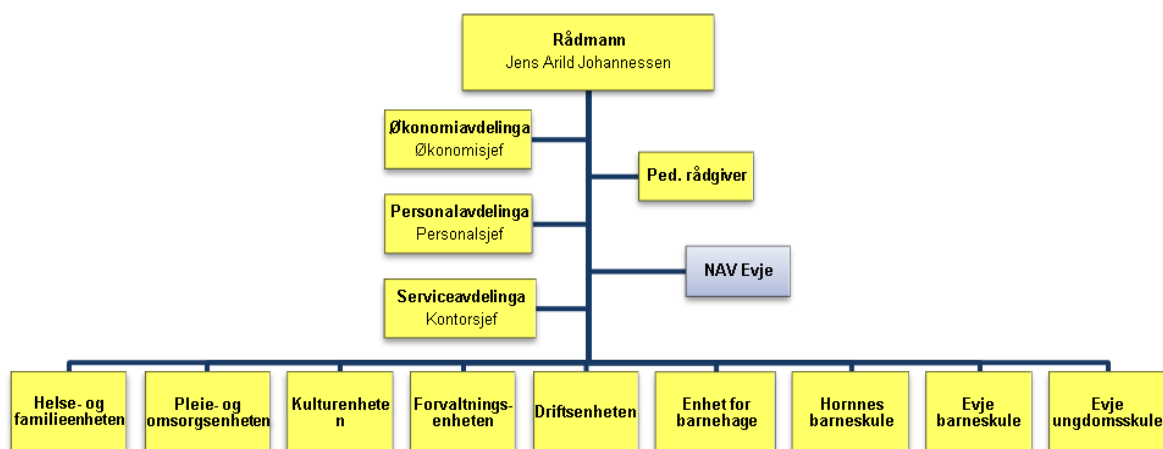

Kommunen er organisert etter enhetsmodellen og med flat struktur. Det er 9 enhetsledere pr 31.12.10, i tillegg til NAV. Enhetsleder har utstrakte fullmakter innen økonomi og personal. I tillegg har rådmannen en ledergruppe der to av lederne har avdelingslederansvar. Alle lederne inngår i sentraladministrasjonen som regnes som en enhet. Pedagogisk rådgiver er en stabsfunksjon. Enhetsledergruppen består av rådmann, alle enhetsledere, ped. rådgiver og personal- kontor- og økonomisjef.

Aksjeselskaper og interkommunale selskaper som kommunen eier, eller er medeier i, og som ivaretar/utfører tjenester for kommunen:

Evjemoen Næringspark Holding AS Evje Utvikling AS Eierandel 100%	Setpro AS Eierandel 20%	Setesdal Brannvesen IKS Eierandel 15,93%	Setesdal Miljø og gjenvinning IKS Eierandel 39,3%	Setesdal Revisjonsdistrikt IKS Eierandel 20%	Setesdal museum IKS Eierandel 16,67%
--	----------------------------	---	--	---	---

De viktigste er listet opp over. Kommunen har også eierinteresser i andre selskaper, det vises her til note 5 til årsregnskapet. Kommunen eier for eksempel 6,67 % av Agder Sekretariat, 2 % av Aust-Agder kulturhistoriske senter og 0,5 % av konsesjonskraftfondet i Aust-Agder.

Note 11 Langsiktig gjeld

Type gjeld og fordeling mellom långivere

Gjenværende

Kredittinstitusjon	Lånegjeld 01.01	Lånegjeld 31.12	løpetid	Fast/flytende rente
KLP Kreditt AS	1 080 000	1 000 000	12,5	Fast 5,29 (til 13)
Husbanken	18 286 176	17 160 872	15,4	Fast 3,83 % (til 21)
Husbanken	2 015 354	1 897 524	11,9	Fast 4,44 (til 19)
Husbanken	317 722	79 430	0,2	Fast 5 % til utløp
Husbanken	1 239 000	1 168 200	10,8	Fast 3,41 % (til 19)
Kommunalbanken	18 325 780	17 647 040	25,5	Fast 3,78 % (til 15)
KLP	11 286 474	10 692 448	17,9	Flytende 5,93 %*
KLP	2 814 594	2 580 042	10,8	Flytende, 2,72 %
Kommunalbanken	2 488 000	2 363 600	18,8	Flytende, 2,62 %
Kommunalbanken	5 048 800	4 733 250	15,0	Flytende, 2,62 %
Kommunalbanken	5 758 350	5 429 290	16,5	Flytende, 2,67 %
Kommunalbanken	24 788 810	23 903 490	27,0	Flytende, 2,66 %
Kommunalbanken	8 800 000	8 348 720	17,7	Flytende, 2,53 %
Kommunalbanken	0	18 304 750	29,2	Flytende, 2,61 %
Sum ordinær langsiktig gjeld				
Utenom lån til videreutlån	102 249 060	115 308 656		
Lån til videreutlån (startlån):				
	370 202	327 697		Flytende 2,70 %
	716 657	554 395		Flytende 2,70 %
	588 633	556 815		Flytende 2,70 %
		478 010		Flytende 2,70 %
Sum startlån	1 675 492	1 916 917		
Leasingavtaler kopimaskiner	845 831	646 748		
Sum langsiktig gjeld	104 770 383	117 872 321		
Rentebytteavtaler (swap):				
Nordea	9 887 180	9 099 020		Fast 5,87 % (til 15)
Nordea	0	17 750 000		Fast 3,83 % (til 20)

Det er i regnskapsåret utgiftsført avdrag på lånegjeld med til sammen:

Minste lovlige avdrag etter kl § 50 nr 7 utgjør:

kr	5 770 397
kr	3 315 166

53,57 % av låneporteføljen er bundet til faste renter pr 31.12.10. Det er da tatt utgangspunkt i sum langsiktig gjeld utenom leasing.

Note 12 Beregning av gebyrfinansierte selvkosttjenester

Vann	Budsjett	Regnskap	Forrige år
Brukerbetalinger/salgsinntekt	kr -3 399 800	kr -3 222 196	kr -2 435 301
Direkte kostnader	kr 2 503 600	kr 2 752 089	kr 1 992 234
Indirekte kostnader	kr 177 500	kr 138 267	kr 131 074
Netto kapitalkostnader	kr 1 118 700	kr 1 122 443	kr 1 077 196
Overskudd -/underskudd + Selvkostandel	kr 400 000 89,47 %	kr 790 602 80,30 %	kr 765 203 76,09 %
Disponering til/fra bundet Selvkostfond	kr -400 000	kr -790 602	kr -765 203
Inngående balanse fond		kr 1 303 436	kr 2 007 147
Renter avsatt til fond		kr 31 421	kr 61 492
Selvkostfond vann pr. 31.12		kr 544 255	kr 1 303 436

Avløp	Budsjett	Regnskap	Forrige år
Brukerbetalinger/salgsinntekt	kr -5 515 000	kr -5 746 985	kr -4 481 777
Direkte kostnader	kr 4 123 900	kr 4 114 903	kr 3 834 810
Indirekte kostnader	kr 201 400	kr 136 699	kr 170 329
Netto kapitalkostnader	kr 1 339 700	kr 1 290 552	kr 1 210 824
Overskudd -/underskudd + Selvkostandel	kr 150 000 97,35 %	kr -204 831 103,70 %	kr 734 186 85,92 %
Disponering til/fra bundet Selvkostfond	kr -150 000	kr 204 831	kr -734 186
Inngående balanse fond		kr 88 470	kr 806 359
Renter avsatt til fond		kr 6 605	kr 16 297
Selvkostfond avløp pr. 31.12		kr 299 906	kr 88 470

Slam	Budsjett	Regnskap	Forrige år
Brukerbetalinger/salgsinntekt	kr -929 500	kr -854 650	kr -834 256
Direkte kostnader	kr 763 000	kr 787 669	kr 908 989
Indirekte kostnader		kr -	
Netto kapitalkostnader		kr -	
Overskudd -/underskudd + Selvkostandel	kr -166 500 121,82 %	kr -66 981 108,50 %	kr 74 733 91,78 %
Disponering til/fra bundet Selvkostfond	kr 166 500	kr 66 981	kr -74 734
Inngående balanse fond		kr -621 588	kr -533 256
Renter avsatt til fond		kr -20 348	kr -13 598
Selvkostfond slam pr. 31.12.		kr -574 955	kr -621 588

* Her er det negativt fond, dvs memorert underskudd som skal dekkes av framtidige inntekter..

Renovasjon	Budsjett	Regnskap	Forrige år
Brukerbetalinger/salgsinntekt	kr -3 840 200	kr -4 003 704	kr -3 731 171
Direkte kostnader	kr 3 438 900	kr 2 973 907	kr 3 104 804
Indirekte kostnader	kr -	kr 410	
Netto kapitalkostnader	kr 251 300	kr 276 024	kr 285 730
Overskudd -/underskudd +	kr -150 000	kr -753 363	kr -340 637
Selvkostandel	104,06 %	123,18 %	110,05 %
Disponering til/fra bundet			
Selvkostfond	kr 150 000	kr 753 363	kr 340 637
Inngående balanse fond		kr 159 384	kr -180 498
Renter avsatt til fond		kr 18 548	kr -755
Selvkostfond renovasjon pr. 31.12		kr 931 295	kr 159 384

Feiing	Budsjett	Regnskap	Forrige år
Brukerbetalinger/salgsinntekt	kr -561 600	kr -552 870	kr -524 018
Direkte kostnader	kr 521 600	kr 569 653	kr 506 279
Indirekte kostnader			
Netto kapitalkostnader			
Overskudd -/underskudd +	kr -40 000	kr 16 783	kr -17 739
Selvkostandel	107,67 %	97,05 %	103,50 %
Disponering til/fra bundet			
Selvkostfond	kr 40 000	kr -16 783	kr 17 739
Inngående balanse fond		kr -24 673	kr -41 485
Renter avsatt til fond		kr -1 144	kr -927
Selvkostfond feiing pr. 31.12.		kr -42 600	kr -24 673

* Her er det negativt fond, dvs memorert underskudd som skal dekkes av framtidige inntekter.

Note 13 Bemanning og ytelser til ledende personer

Tekst	2010	2009	2008
Bemanning i årsverk			
Lønn rådmann	757 500	733 333	685 667
(Lønn pr 31.12)	735 000	700 000	680 000
Personlig tillegg	40 000	40 000	40 000
Lønn og annen godtgjørelse til adm.sjef for verv i kommunal sammenheng (AS, IKS mv)			
Lønn ordfører	650 167	631 760	596 400
(Lønn pr 31.12)	661 500	647 900	628 400
Lønn og annen godtgjørelse til ordfører for verv i kommunal sammenheng (AS, IKS mv)	185 000	44 800	35 000
Godtgjøring revisor:			
- regnskapsrevisjon	473 400	586 473	621 760
- forvaltningsrevisjon	74 104	10 100	
- selskapskontroll	116 760	677	
- bistand	49 918	47 731	63 420

Note 14 Markedsbaserte finansielle omløpsmidler

Markedsbaserte finansielle omløpsmidler

Aktiva klasse	Markedsverdi	Bokført verdi pr. 31.12	Årets resultatførte verdiendring	Anskaffelseskost
Renter Aksjer Sertifikater Obligasjoner	kr 4 628 500	kr 4 628 500	kr 152 000	kr 5 320 000
Sum	kr 4 628 500	kr 4 628 500	kr 152 000	kr 5 320 000

Revisjonsberetning



Setesdal Revisjonsdistrikt IKS

- Bykle-Valle-Bygland-Evje og Hornnes-Iveland -

Til kommunestyret i Evje og Hornnes kommune

Kopi:
Kontrollutvalget
Formannskapet
Administrasjonssjefen

REVISORS BERETNING FOR 2010

Uttalelse om årsregnskapet

Vi har revidert årsregnskapet for Evje og Hornnes kommune, som består av balanse per 31. desember 2010, driftsregnskap som viser kr 148.824.003,28 til fordeling drift og et regnskapsmessig mindreforbruk på kr 7.108.780,20, investeringsregnskap og økonomiske oversikter for regnskapsåret avsluttet per denne datoen, og en beskrivelse av vesentlige anvendte regnskapsprinsipper og andre noteopplysninger.

Administrasjonssjefens ansvar for årsregnskapet

Administrasjonssjefen er ansvarlig for å utarbeide årsregnskapet og for at det gir en dekkende fremstilling i samsvar med lov, forskrift og god kommunal regnskapskikk i Norge, og for slik intern kontroll som administrasjonssjefen finner nødvendig for å muliggjøre utarbeidelsen av et årsregnskap som ikke inneholder vesentlig feilinformasjon, verken som følge av misligheter eller feil.

Revisors oppgaver og plikter

Vår oppgave er å gi uttrykk for en mening om dette årsregnskapet på bakgrunn av vår revisjon. Vi har gjennomført revisjonen i samsvar med lov, forskrift og god kommunal revisjonsskikk i Norge, herunder International Standards on Auditing. Revisjonsstandardene krever at vi etterlever etiske krav og planlegger og gjennomfører revisjonen for å oppnå betryggende sikkerhet for at årsregnskapet ikke inneholder vesentlig feilinformasjon.

En revisjon innebærer utførelse av handlinger for å innhente revisjonsbevis for beløpene og opplysningene i årsregnskapet. De valgte handlingene avhenger av revisors skjønn, herunder vurderingen av risikoene for at årsregnskapet inneholder vesentlig feilinformasjon, enten det skyldes misligheter eller feil. Ved en slik risikovurdering tar revisor hensyn til den interne kontrollen som er relevant for kommunens utarbeidelse av et årsregnskap som gir en dekkende fremstilling. Formålet er å utforme revisjonshandlinger som er hensiktsmessige etter omstendighetene, men ikke for å gi uttrykk for en mening om effektiviteten av kommunens interne kontroll. En revisjon omfatter også en vurdering av om de anvendte regnskapsprinsippene er hensiktsmessige og om regnskapsestimaterne utarbeidet av ledelsen er rimelige, samt en vurdering av den samlede presentasjonen av årsregnskapet.

Etter vår oppfatning er innhentet revisjonsbevis tilstrekkelig og hensiktsmessig som grunnlag for vår konklusjon.

Konklusjon

Etter vår mening er årsregnskapet avgitt i samsvar med lov og forskrifter og gir i det alt vesentlige en dekkende fremstilling av den finansielle stillingen til Evje og Hornnes kommune per 31. desember 2010, og av resultatet for regnskapsåret som ble avsluttet per denne datoen i samsvar med lov, forskrift og god kommunal regnskapskikk i Norge.

TELEFON
Risinggård 379 32 360
Nilsen 379 32 361
Pytten 379 32 362
Mobiltlf 916 31 468

E-POST
srisinggard@e-h.kommune.no
onilsen@e-h.kommune.no
tpytten@e-h.kommune.no

POSTADRESSE
Evjemoen
4735 EVJE

ORG.NR
976662652

BESØKSADRESSE
Evjemoen

BANKKONTONR
2901.11.01788



Presisering

Vi gjør oppmerksom på at kommunen har ubenyttet overskudd fra selvkostområdet vann fra regnskapsåret 2005 på kr. 257.030,54. Dette forholdet har ingen betydning for vår konklusjon om regnskapet.

Uttalelser om øvrige forhold

Konklusjon om budsjett

Basert på vår revisjon av årsregnskapet som beskrevet ovenfor, mener vi at de disposisjoner som ligger til grunn for regnskapet er i samsvar med budsjettvedtak, og at beløpene i årsregnskapet stemmer med regulert budsjett.

Konklusjon om årsberetningen

Basert på vår revisjon av årsregnskapet som beskrevet ovenfor, mener vi at opplysningene i årsberetningen om årsregnskapet er konsistente med årsregnskapet og er i samsvar med lov og forskrifter.

Konklusjon om registrering og dokumentasjon

Basert på vår revisjon av årsregnskapet som beskrevet ovenfor, og kontrollhandlinger vi har funnet nødvendig i henhold til internasjonal standard for attestasjonsoppdrag (ISAE) 3000 «Attestasjonsoppdrag som ikke er revisjon eller begrenset revisjon av historisk finansiell informasjon», mener vi at ledelsen har oppfylt sin plikt til å sørge for ordentlig og oversiktlig registrering og dokumentasjon av kommunens regnskapsopplysninger i samsvar med lov og god kommunal regnskapsskikk.

Evje, 14. mars 2011
Setesdal Revisjonsdistrikt IKS

Steinar Risinggård
Revisjonssjef