

Sektorplan for idrett, friluftsliv, fysisk aktivitet og folkehelse – lokale og sentrale kulturarenaer

Vedtatt av kommunestyret 11. desember 2009



Evje og Hornnes kommune 2010 - 2013

Planarbeidet

Planen er utarbeidet av et ad hoc utvalg nedsatt for å utarbeide en kulturplan for Evje og Hornnes kommune. Arbeidet med kulturplanen er omfattende, og har pågått over en lengre periode. For å kunne ha en ferdig plan for områdene idrett, friluftsliv, fysisk aktivitet m.v. som grunnlag for å søke om spillemidler i 2010, har ad hoc utvalget vedtatt å skille tiltak for disse områdene ut i en egen plan som *Sektorplan for idrett, friluftsliv, fysisk aktivitet og folkehelse – lokale og sentrale kulturhus*.

Ad hoc utvalget har bestått av:

Aud Helene Austegard (Ap), utvalgsleder

Jorunn Tove Høiland (Sp)

Weche Rundslag Høgetveit (Krf)

Hanne Cecilie Nicolaysen (Ungdomsrådet)

Tony Halsall (Øtra IL)

Irene Falck Jensen (enhetsleder kultur)

Hildur Håkås (senior rådgiver forvaltning), sekretær

INNHALDSFORTEGNELSE

1 INNLEDNING	4
1.1 Bakgrunn for planarbeidet	4
1.2 Evaluering av tidligere plan	4
1.3 Planprosessen	5
2. STATUS FOR ANLEGG OG AKTIVITETER I EVJE OG HORNNES	5
2.1 Definisjoner av begreper	5
2.1.1 Idrett	5
2.1.2 Fysisk aktivitet	5
2.1.3 Lokale og sentrale kulturarenaer	5
2.2 Utviklingstrekk	5
2.2.1 Befolkningen	5
2.2.2 Helseforhold	5
2.2.3 Barn og unges forhold	5
2.2.4 Eldre og fysisk aktivitet	6
2.3 Beskrivelse og analyse av dagens situasjon	6
2.3.1 Naturforhold	6
2.3.2 Areal og anleggssituasjonen	6
2.3.3 Idrettsanlegg	6
2.3.4 Idrettslag	8
2.3.5 Idrettsråd	8
2.3.6 Mål for idrett, friluftsliv og fysisk aktivitet	8
2.3.7 Satsing på reiseliv og turisme	9
2.3.8 Økt tilgjengelighet	9
2.3.9 Økt utdanningstilbud	9
2.4 Drift og vedlikehold av anlegg og områder for friluftsliv	10
2.5 Finansiering av framtidige utbyggingskostnader – kobling til kommunens økonomiplan	10
3 HVORDAN SKAL VI JOBBE I TIDA FRAMOVER?	10
3.1 Forholdet til andre planer	10
3.1.1 Kommuneplanen	10
3.1.2 Kulturplanen (under arbeid)	10
3.1.3 Sentrumsplan for Evje	10
3.1.4 Energi og klimaplan	10
3.1.5 Handlingsplan for Nedre Otra	11
3.1.6 Signaler fra stat og fylkeskommune	11
3.2 Verdier, mål og strategier	11
3.2.1 Satsingsområder	11
3.2.2 Mål vi vil strekke oss mot	12
3.2.3 Strategier	12
3.3 Spesielle utfordringer	12
3.3.1 Helseeffekt av anlegg for fysisk aktivitet i nærrområden	12
3.3.2 Skilting og informasjon	12
3.3.3 Samarbeid internt og eksternt	12
3.3.4 Friluftsliv for funksjonshemmede	14
3.3.5 Kulturminner og friluftsliv	14
3.3.6 Friluftslivet og Otra	15

4. DEFINISJONER AV ANLEGG.....	15
4.1 Idrettsanlegg.....	15
4.2 Anlegg, områder og fysisk tilrettelegging for friluftsliv.....	16
5 LOKALE OG SENTRALE KULTURARENAER.....	17
6 VURDERING OG PRIORITERING AV TILTAK I PLANPERIODEN	18
6.1 Idrett	18
6.2 Friluftsliv	21
6.3 Vedlikehold av løypenett m.v.	23
6.4 Regionale føringer: Prioriterte og uprioriterte anlegg i sektorplanen for Aust-Agder.	24
6.4.1 Prioriterte idrettsanlegg	24
6.4.2 Prioriterte anlegg for fysisk aktivitet	24
6.4.3 Prioriterte kulturarenaer	24
6.5 Driftskostnader idrett og fysisk aktivitet (siste 4 år)	24
6.6 Prioritert handlingsplan 2010-2013 - idrettsanlegg.....	25
6.7 Prioritert handlingsplan 2010-2013 – nærmiljøanlegg/friluftsliv:	25
6.8 Prioritert handlingsplan 2010-2013 – kulturarenaer.....	26
6.9 Kart over prioriterte tiltak i handlingsplanen.....	27
7 VEDLEGG.....	28
7.1 Regler knyttet til spillemidler.....	28
7.2 Rikspolitiske retningslinjer.....	28
7.3 Utførte tiltak i forrige periode - idrettsanlegg.....	30
7.4 Utførte tiltak i forrige periode - nærmiljøanlegg/friluftsliv.....	30
7.5 Ikke utførte tiltak i forrige periode - idrettsanlegg.....	31
7.6 Ikke utførte tiltak i forrige periode - nærmiljøanlegg/friluftsliv.....	31
7.7 Liste over nedlagte anlegg.....	31
7.8 Liste over eksisterende anlegg.....	32
7.9 Kart over eksisterende anlegg	35

1 INNLEDNING

1.1 Bakgrunn for planarbeidet

Kommunedelplan for anlegg og områder for idrett, friluftsliv og nærmiljø for Evje og Hornnes kommune ble vedtatt første gang i 1994. Planen ble utarbeidet etter krav fra daværende kulturdepartement ved tildeling av spillemidler. I 1996 kom det krav om at en i planen skulle legge større vekt på friluftslivet, og at tiltak i friluftslivet skulle prioriteres. En slik samordning gir en bedre oversikt over det totale aktivitetsområdet, og gir et bedre grunnlag for økonomistyring og omsøking av midler, både når det gjelder spillemidler og andre støtteordninger. På grunn av behovet om en samlet oversikt over tiltak og midler er også lokale kulturarenaer en del av planen.

Nå har planen fått et nytt satsingsområde: *Folkehelse*. Det har i de senere år blitt slått fast at fysisk aktivitet er et virkemiddel for å bedre folkehelsen. WHO har beregnet at 1/3 av alle sykdommer i vestlige land skyldes livsstilen vår – herunder fysisk inaktivitet. Økt fysisk aktivitet for bedre folkehelse har derfor blitt et nytt prioritert satsingsområde. Det er store gevinster å hente ved bedre fysisk og psykisk helse, og ikke minst gode opplevelser. En annen viktig effekt er et rikt kulturliv og tilhørighet til lokalsamfunnet.

Evje og Hornnes kommune ser det derfor som en viktig oppgave å være med å tilrettelegge slik at innbyggerne kan drive fysisk aktivitet, enten det er innen organisert idrett, i nærområdene der folk bor, eller gjennom turer og aktiviteter i skog og mark.

Det er flere grunner til å ha en plan for hvordan vi skal arbeide med fysisk aktivitet i Evje og Hornnes kommune:

- *Godkjent system for finansiering av utbygginger med spillemidler*
- *Ikke la tilfeldighetene styre utbygging av anlegg og områder for idrett og friluftsliv, eller vedlikeholdet av disse.*

- *Samordne satsingsområder med andre virksomheter som kan knyttes til idrett og friluftsliv*
- *Samordne behov og sette av arealer for leik, friluftsliv og idrettsaktiviteter*
- *Følge opp rikspolitiske retningslinjer for barn og unge*
- *Sørge for at det foreligger gode opplegg for drift og vedlikehold*
- *Avklare kommunens og organisasjonenes oppgaver og ansvar ved utbygging og drift av anlegg og områder for idrett og fysisk aktivitet*

1.2 Evaluering av tidligere plan

Hvordan har planen fungert hittil?

Planen har utløst spillemidler og andre midler til en rekke prosjekter. Planen med prioritert handlingsprogram har vært retningsgivende for prioritering av tiltak. Årlig rullering av handlingsprogrammet er inne i en grei rutine. Planen har gjort arbeidsområdet synlig og sikret årlige budsjettmidler.

Hva kan forbedres i ny plan?

Den gamle planen er ikke særlig leservennlig, bl.a. har den mye unødvendig teori i teksten. Planlegging må skje på lengre sikt, og med en bedre samordning av prosjekter. Det er i dag flere anlegg i kommunen for samme aktivitet. Dette fører ofte til dyrere drift og lavere grad av utvikling. Konsentrasjon om et hovedområde for den enkelte aktiviteten vil gjøre at både kommunen og idretten lettere vil kunne vedlikeholde og videreutvikle dette. Her nevnes eksempelvis aktiviteten skiidrett. Ofte dukker det opp uforutsette behov om vedlikehold. Det trengs derfor bedre rutiner for kontroll m.h.t. nødvendig vedlikehold og rehabiliteringsprosjekter, sortert på aktivitet. Planens handlingsprogram må også tilpasses til at det for tiden er mange og dyre prosjekter

på gang, og at det kan ta mer enn ett år fra å søke (første gang) til å få tildelt spillemidler.

1.3 Planprosessen

Arbeidet med ny plan startet våren 2009 med en gjennomgang av den forrige planen (2004-2008) og bygger videre på denne.

Oppstart ble annonsert i februar, og idrettslag ble kontaktet spesielt med invitasjon om innspill til planen.

Ad hoc utvalget for den pågående kulturplanen og kommunestyret ble orientert om prosessen. Da idrett og fysisk aktivitet inngår i kulturplanen, er ad hoc utvalget også utvalg for plan for idrett og fysisk aktivitet.

Fylkeskommunen er kontaktet med mulighet for å komme med tidlige innspill, og har henvist til ny rettleider fra kirke- og kulturdepartementet (V-0708 Kommunal planlegging for idrett og fysisk aktivitet 2007). I flg. den reviderte veilederen er begrepet *kommunedelplan* byttet ut med begrepet *kommunal plan* for at kommunene skal stå friere i å definere planformen. En har derfor valgt å kalle den nye planen en *sektorplan*.

Planarbeidet skjer etter plan- og bygningslovens bestemmelser. Det er spesielt viktig at arbeidet koordineres med kommuneplanens kortsiktige del, som bl.a. skal omfatte et samordnet handlingsprogram for sektorenes virksomhet de nærmeste år, og at arealbehovene inngår i kommuneplanens arealdel.

Planens fireårige prioriterte handlingsprogram rulleres eller tas opp til behandling hvert år. Planen skal revideres med fullstendig saksbehandling minst en gang i løpet av hver valgperiode, og dersom det gjøres vesentlige endringer i planen.

2. STATUS FOR ANLEGG OG AKTIVITETER I EVJE OG HORNNES

2.1 Definisjoner av begreper

2.1.1 Idrett

Med idrett forstås aktivitet i form av trening, eller konkurranse i den organiserte idretten.

2.1.2 Fysisk aktivitet

Med fysisk aktivitet forstås egenorganiserte trenings- og mosjonsaktiviteter, herunder friluftsliv og aktiviteter preget av lek.

□

2.1.3 Lokale og sentrale kulturarenaer

Lokale og sentrale kulturarenaer er bygg og steder for kulturell aktivitet av mer allmenn karakter, gjerne med en sentral plassering i kommunen og/eller regionen. Fordi støtte til lokale og sentrale kulturarenaer er en del av spillemiddelordningen, er kulturarenaer tatt med i planen for å ha en komplett oversikt over anlegg, søknader og tildelte midler.

2.2 Utviklingstrekk

2.2.1 Befolkningen

Pr. 1.1.2009 var det 3408 innbyggere i kommunen. Av disse var 23,5 % eller 782 personer barn og unge under 17 år. Dette er likt med gjennomsnittet for fylket og landet for øvrig. Innbyggertallet er ventet å øke svakt mot antatt 3500 i årene fram mot 2025.

2.2.2 Helseforhold

Folkehelsen i Evje og Hornnes skiller seg ikke spesielt fra resten av landet med tanke på de utfordringene en møter i dagens samfunn:

Det er behov for økt fysisk aktivitet i befolkningen, særlig blant ungdom

- *Overvekt er i ferd med å bli en ny folkesykdom*
- *Rusproblemer er utbredt*
- *Mange sliter med psykiske problemer*
- *Informasjonssamfunnet med høyt tempo, sterke inntrykk og høyt stressnivå skaper behov for avkopling og ro*

Idrett og fysisk aktivitet, ikke minst friluftsliv, er viktig når vi skal møte disse spesielle samfunnsutfordringene.

2.2.3 Barn og unges forhold

Det er et rikt foreningsliv i kommunen, og mange barn og unge er svært aktive. De aller fleste barn i Evje og Hornnes har god tilgang til leikeplasser og naturområder i nærmiljøet,

og tilbud om organisert idrett fra førskolealder og oppover. De største idrettsgruppene har i flere år hatt tilbud om allsidig barneidrett fra 5-12 år der leik i ulike aktivitetsmiljøer er en viktig faktor. Ridesenteret på Syrtveit tilbyr oppstalling og ridemuligheter for barn og unge. Hestesport er en idrett som gir både fysisk aktivitet og naturopplevelser, og som også gir de unge et forhold til dyr med ansvar for stell og trening. Aktiviteter utenfor organiserte rammer er det vanskeligere å ha en oversikt over. Betydningen av denne typen aktiviteter kan derfor være undervurdert.

2.2.4 Eldre og fysisk aktivitet

Helse- og funksjonsdyktighet er avgjørende for livskvaliteten til de eldre. Regelmessig fysisk aktivitet bedrer funksjonsdyktigheten, bidrar til å forebygge velferdssykdommer og de eldre blir selvhjulpne flere år. Risikoen for beinskjørhet og antall fallulykker reduseres.



Fra "eldretrimmen" i Otrahallen

Foto: Otra IL

2.3 Beskrivelse og analyse av dagens situasjon

2.3.1 Naturforhold

Evje og Hornnes kommune har en vakker og variert natur med et rikt biologisk mangfold. Skogkledd heier, elver og vann gir gode muligheter for jakt, fiske og friluftaktiviteter. De fleste elver og vann er tilrettelagt for fiske. Otras mange fosser og stryk innbyr til opplevelser som rafting, padling og annen vannsport. Heiene på begge sider av dalen utgjør et rikt og variert turterreng, både for turer til fots eller på hesteryggen.

2.3.2 Areal og anleggssituasjonen

Evje og Hornnes kommune har et areal på 550 km². Fordelt på antall innbyggere, gir dette hver innbygger et areal på ca. 157 da. Ingen lag, organisasjoner eller enkeltpersoner har gitt uttrykk for at arealknapphet er noe problem. Det er likevel et behov for økt tilrettelegging, både for friluftslivet og den tradisjonelle idretten. Det er eksempelvis dårlig tilrettelagt for bevegelseshemmede med tanke på turløyper og turområder. Enkelte aktiviteter har kanskje ikke muligheter til utvikling der de er lokalisert i dag på grunn av for lite areal eller annen ressursmangel. En mer målstyrt anleggspolitikk vil føre til at kommunen unngår arealknapphet i fremtiden.

2.3.3 Idrettsanlegg

Det finnes idrettsanlegg i begge de sentrale delene av kommunen – i Evje og i Hornnes. Idretten utøves til dels i kommunale anlegg, der kommunen har drifts- og vedlikeholdsavtale med Otra IL – og til dels i privat eid idrettshall, der kommunen er medeier og yter et årlig tilskudd til driften. Kommunen betaler strøm for idrettshus og lysløyper og yter et årlig tilskudd til oppkjøring av skiløyper. Kommunen betaler også halleie for barn og unge (til og med 17 år) i Otrahallen og i kommunens egen gymsal på Evje skole.

Evje stadion/skisenter

Evje stadion ved Evje sentrum er et kommunalt idrettsanlegg som eies av kommunen og drives av Otra IL. Anlegget består av: 4 gressbaner for 7'er fotball, grusbane, garderobe, flerbruksflate av sand for beachvolley, fotball og håndball. Grusbanen har i de senere år blitt islagt deler av vinteren for lokal skøytesport. Til Evje stadion hører også skiløype (lysløype) og Trollbakken skileikområde.

Evjemoen

Evjemoen eies av Evjemoen Næringspark AS. Evjemoen har gressbane, gymsal, sandvolleyballbane, utendørs tennis og basketbane. Skyteanlegg (fylkesanlegg) og lysløype er lokalisert i Evjemoen skytefelt på Forsvarets grunn. Evje og Hornnes skytterlag

har avtale om bruk av baner. Skytterlaget har og egen 100m bane, skytterhus og lagerbygg.

Hornnes stadion

Hornnes stadion er tilknyttet Setesdal vidaregåande skule og eies av Aust-Agder fylkeskommune. Anlegget består av: gressbane, grusbane, sandvolleyballbane, flerbruksflate i tartan kunststoffdekke med håndball, tennis, volleyball, badminton og basketbaner, 4 stk 60m løpebaner, hoppgrøp og muligheter for trening på spyd, kule og diskoskast. Det er også en fullverdig arena for friidrett med 6 stk 400m løpebane, hoppgrøp, testing, tidtakerbu m.m. I området er det også ei hinderløype. Det er også bygd en "hesteskokast arena".



Aktiviteter på friidrettsanlegget ved Hornnes stadion
Foto: Otra IL

Otrahallen

Otrahallen i Hornnes eies av Otrahallen AS der kommunen er deleier sammen med Otra IL m.fl. Otrahallen har idrettshall, trimrom, pistolbane og klatrevegg. Hallen har et årlig besøkstall på ca 50.000.

Bowlinghall

Bowlinghall ved Evje sentrum på Verksmoen er privat eid.

O-kart

Kommunen har ei svært aktiv orienteringsgruppe som har utgitt en rekke o-kart over ulike områder i Evje og Hornnes.

Flatebygd skianlegg

Flatebygd skianlegg er et trenings- og konkurranseanlegg for langrenn og skiskyting (20 skiver). Langrennsløypene er sertifisert

for nasjonale/internasjonale løp. Løypelengde 0,7km til 10km. Anlegget ligger ca 3 km fra Evje kirke på fv306 mot Gautestad. Eier av anlegget er Evje og Hornnes kommune.

Høgås skianlegg

Trenings- og konkurranseanlegg for langrenn, med løypelengder fra 250m til 15km. Det er investert i lysløype, løypemaskin, snøkanon, varmhytte, lavvo, værstasjon og webkamera. Anlegget er også et friluftsområde året rundt med 100km vinterturløyper vinter og 45km sommerturløyper. Det er parkeringsplasser med kapasitet til 300 biler. Anlegget er under videre utvikling med løyper og lyssetting. Anlegget ligger ca 10 km fra Evje kirke på fv306 mot Gautestad. Eier av anlegget er Otra IL Ski og grunneier (Trygve Jokelid).

Høgås værstasjon

Høgås skianlegg har eget Web-kamera. Opplysningene om værforhold legges daglig ut på Otra IL Ski sin hjemmeside.

Lysløype Evje - Evjemoen

Løypa er 8,8 km lang og ligger på Forsvarets grunn. Det er avtale mellom kommunen og Forsvaret om vedlikehold og drift av løypa. Løypa er ei helårsløype for alle alderstrinn.



Fra løype Bertesknapen – Årdalsknapen
Foto: Otra IL

Oppkjøring av skiløyper

Otra Tur og løypeservice er et Otra IL selskap som drifter sommer- og vinterløyper i området Flatebygd - Høgås - Himmelsyna – Vikstøl og Undelandsheia med 100 km vinterløyper og 45 km sommerløyper til en årlig kostnad av kr 200-300.000. Det er bl.a. opprettet et eget

løypefond. Selskapet drifter også 2 langrenn konkurranseanlegg med driftsutstyr og lavvo. Det er kjøpt inn snøkanon.

Flere private kjører også skiløyper for allmennheten rundt om i kommunen: Gautestad, Dåsnes, Moisund, Bispetjønna, Abusdal, Stangeråsen, Senum-Uleberg m.v.

Annen tilrettelegging for friluftsliv

Det er satset mye på bedre tilrettelegging for friluftslivsaktiviteter de senere år, bl.a. med merking av flere turløyper og utarbeidelse av brosjyrer for disse. Her nevnes Naturstien fra Evje skole til Flåt, Allmannavegen og løype til Fennefossfjellet fra museet på Fennefoss. Det er opparbeidet parkeringsplasser ved Rishaug (rv42) og Oddestemmen (fv306) for Allmannavegen og satt opp infotavler i disse. Det er likevel behov for mange flere tiltak for friluftslivet, og mange løyper som kan skiltes og tilrettelegges bedre slik at folk kan komme ut den flotte naturen vi har i kommunen. Kommunen for eksempel rik på kulturminner som bør synliggjøres og merkes. Det ligger et stort potensial i reiselivet for guidete turer og vandring med natur- og kulturoplevelser.

Idrettsaktiviteter

Det drives i dag følgende idrettsaktiviteter: Bowling, hestesport, håndball, ski, fotball, orientering, friidrett, sykling, motorcross, pistolskyting, skyting, taekwondo, eldretrim, herretrim, husmortrim, klatring, innebandy, aerobic m.m. Barnegruppa i Otra IL engasjerer ca 170 barn i samarbeid med andre idrettsklubber.



Fra Evjetunhallen

Foto: Otra IL

Arrangementer

Idretten sørger også for flere spennende arrangementer i lokalmiljøet: Jordbærfestival, skirenn, veteranhopprenn, landskytterstevne, padlekurranser, håndballandskamp, m.m.

2.3.4 Idrettslag

Idretten er representert ved flere idrettslag. Otra IL har 1600 gruppemedlemmer fordelt på de 10 undergruppene Ski, Sykkel, Fotball, Barneidrett, Helsesport, Friidrett, Håndball, Innebandy, Klatring og Orientering. 700 av disse gruppemedlemmene er under 20 år. Ved siden av Otra IL er 5 mindre lokale lag direkte tilknyttet Norges Idrettsforbund: Evje Bowlingklubb, Evje Taekwondo, Nedre Setesdal Rideklubb, Evje Pistolklubb og Indre Agder motorcrossklubb. Det frivillige skyttervesen er representert gjennom Evje og Hornnes skytterlag. Arbeidet i idrettslagene er basert på frivillighet. Den årlige dugnadsinnsats og verdiskapningen som idretten står for, er anslått til ca 16 årsverk og ca 6 mill kr (NIF).

2.3.5 Idrettsråd

Idrettsrådet i Evje og Hornnes representerer de 6 lokale idrettslagene tilsluttet Norges Idrettsforbund og er idrettens kontaktorgan i kommunen. Idrettsrådet skal bl.a. koordinere innsats og prioritering av tiltak m.h.t. statlige spillemidler og driftsmidler fra kommunen.

2.3.6 Mål for idrett, fysisk aktivitet, friluftsliv og folkehelse

I tråd med overordnede nasjonale mål setter kommunen følgende hovedmål for aktiviteter:

Hovedmål:

Idrett, fysisk aktivitet og friluftsliv for ALLE

Det er satt følgende delmål i den tidligere *kommunedelplan for anlegg og områder for idrett, friluftsliv og nærmiljø (2004-2008)* og i gjeldende *kommuneplan (2004-2014)*- som videreføres i planarbeidet:

Delmål for idrett og fysisk aktivitet:

- Alle kommunens innbyggere skal ha adgang til grunnleggende anlegg for allmenn idrett

- **Det skal legges til rette for utøvelse av aktiviteter på høyere nivå innen enkelte idretter**
- **Fysisk aktivitet i friluftsliv skal stimuleres**

Strategi:

- Kommunen og idrettslagene skal fortsette å samarbeide om vedlikehold av eksisterende anlegg, og om utvikling av nye og/eller bedre anlegg dersom det er behov for dette.
- Kommunen og idrettslagene skal i samarbeid sørge for at plan for anlegg og områder for friluftsliv, idrett og nærmiljø er oppdatert og hvert år gir tilstrekkelig grunnlag for tilskudd ved spillemiddelordningen.
- Kommunen vil på sikt se på muligheten til å dekke driftskostnadene i grunnleggende anlegg for allmenn idrett.
- Kommunen vil på sikt se på mulighetene for å dekke 1/3 av byggekostnadene ved oppføring av nødvendige nye anlegg, under forutsetning om at idrettslagene dekker 1/3 av byggekostnadene ved dugnad eller på annen måte. Ved en slik ordning må avsetning av nødvendige midler inngå i årlig budsjett og økonomiplan.

Delmål for friluftslivet:

Den overordnede målsettinga er å fremme det enkle friluftslivet for alle, i dagliglivet og i harmoni med naturen. Alle skal ha høve til å drive friluftsliv som helsefremmende, trivselskapende og miljøvennlig aktivitet i nærmiljøet og i naturen ellers.

En forutsetning for friluftsliv er tilgang på små og store naturområder, både i tettsteder, byggesoner, ved sjøen, i skogen og på fjellet. Kommunene utgjør i dag det viktigste nivået i arbeidet med friluftslivet, og har ansvaret for arealplanlegging som er avgjørende for å ha attraktive areal for friluftsliv i nærmiljøet. Kommunene har og ansvar for tilrettelegging og vedlikehold av områder, opparbeiding og av turløyper, merking og annen informasjon.

Strategi:

- Kommunen vil ta vare på gode arealer for friluftslivet og sikre tilgang til slike områder gjennom sin areal- og samfunnsplanlegging.

- Kommunen vil sette fokus på tilrettelegging og vedlikehold av friluftsområdene gjennom bedre skilting og merking, og øke informasjon til allmennheten ved kart, brosjyrer o.l..

2.3.7 Satsing på reiseliv og turisme

Kommunen satser på reiseliv og turisme i næringssammenheng. Gode tilbud i friluftslivet med enkel tilrettelegging (merking av turløyper med informasjon på flere språk) er tiltak som er med på å gjøre kommunen til et attraktivt reisemål og er med på å fremme dette satsningsområdet. Naturstien fra Evje skole til Flåt, Allmannavegen, Fjellmannsvegen og Sykkelrute 3 er gode eksempler.



Fra Himmelsyna

Foto: Otra IL

2.3.8 Økt tilgjengelighet

Tilgjengeligheten er avgjørende for bruk av turstier og turområder. I tettsteder og boligfelt må det satses sterkere på tilgjengelige områder i nærmiljøet, særlig med tanke på barn, eldre og funksjonshemmede. Det må også gis økte muligheter til friluftsliv for mindre grupper som rullestolbrukere og synshemmede. Grønne korridorer mellom boligområder og turområder må sikres for å kunne utøve et miljøvennlig friluftsliv og daglige aktiviteter. Bruksmuligheten av løyper og traseer økes bl.a. ved belysning. Dette gjelder ikke bare skiløyper, men også løyper på bar mark. Fast dekke forbedrer muligheten til friluftsliv for rullestolbrukere, mens bruk av kontrastfarge mellom turveidekke og natur kan gi gode ledelinjer for synshemmede. Det må være parkeringsmuligheter ved inngangen til populære friluftsområder. I kommuneplanens arealdel (2004-2014) er det lagt vekt på å sikre badestrender og andre

attraktive områder for friluftsliv, og å sikre tettstedsnære områder som turområde for innbyggerne. Ved vurdering av områder for hyttebygging er det lagt vekt på at utbygging ikke foregår i spesielle utfartsområder, og at det er satt av tilstrekkelig areal til løypenett og turområder både i reguleringsområdet og i tilgrensende områder.

2.3.9 Økt utdanningstilbud

I samråd med fylkeskommunen og den videregående skolen, ønsker kommunen å se på muligheten for å opprette et utdannings-tilbud innenfor idrett og friluftsliv ved Setesdal videregående skule, avdeling Hornnes.

2.4 Drift og vedlikehold av anlegg og områder for idrett og friluftsliv

Idrettsanleggene i kommunen er i dag i stor utstrekning bygd opp og drevet av de enkelte aktivitetslag og organisasjoner. Kommunens engasjement begrenser seg stort sett til årlig økonomisk støtte. Resten gjøres på dugnad i regi av idrettslagene. Unntaket fra dette er gymsaler, basseng og nærmiljøanlegg ved skolene, der kommunen er eier og forestår daglig drift og vedlikehold. Kommunen har også forestått merking og tilrettelegging av flere turløyper i forrige planperiode – herunder oppføring av bru for myk trafikk på Allmannavegen – og har ansvaret for nødvendig vedlikehold av disse.

2.5 Finansiering av framtidige utbyggingskostnader – kobling til kommunens økonomiplan

I prinsippet finansieres idrettsanleggene ved egenkapital, dugnad, spillemidler, tilskudd fra kommune/fylkeskommune, gaver og lån. Friluftsanlegg kan få tilskudd fra ordinære friluftsmidler, fylkeskommunale midler og spillemidler (nærmiljøanlegg). Det er viktig at det blir tatt høyde for drift og vedlikehold av nye anlegg i kommunens budsjett der kommunen er involvert. Dette gjelder både personell og økonomi. Plan for idrett og fysisk aktivitet, med handlingsprogrammet, må følges opp gjennom årlig budsjettbehandling.

I 2009 har kommunen satt av kr 150.000 til tiltak på bane for friidrett på Hornnes stadion. For å komme i mål med planens prioriterte handlingsprogram, forutsettes det at kommunen avsetter årlige midler til nye investeringer i kommende planperiode. Nødvendige midler må også settes av til vedlikehold av turløyper og turområder.

3. HVORDAN SKAL VI JOBBE I TIDA FRAMOVER?

3.1 Forholdet til andre planer

Kommunen driver en allsidig virksomhet, og flere andre planer berører idrett og fysisk aktivitet. Det er viktig at de ulike planene ikke har målsetninger som virker mot hverandre, men forsterker og trekker i samme retning.

3.1.1 Kommuneplanen

Kommuneplan for Evje og Hornnes skal rulleres. Det er vedtatt at kultur og fritid skal være et eget tema i planen. I forhold til idrett og fysisk aktivitet, er det verdt å merke seg denne målsetningen:

Opprettholde og videreutvikle fritidstilbud
--

3.1.2 Kulturplanen (under arbeid)

Kulturplanen har en klar fokus på friluftsliv. Friluftsliv er ett av hovedsatsningsområder i planen de nærmeste årene. Kulturplanen er i stor grad samordnet med sektorplanen for idrett og fysisk aktivitet. Planen vil derfor ha de samme mål for idrett og friluftsliv.

3.1.3 Sentrumsplan for Evje

Sentrumsplanen for Evje er under arbeid.. I tidligere arbeid med sentrumsområdet ble det i 1996 utført en stedsanalyse ved HIA. Formålet var å legge til rette for økt handel og trivsel. Analysen satte blant annet fokus på eksisterende grøntstruktur og viktigheten i å bevare denne i videre arealplanlegging.

3.1.4 Energi og klimaplan

Energi og klimaplan for Evje og Hornnes kommune er under arbeid. Det vil være et mål

å redusere bilbruk mest mulig. Turområder nær boligområder, grønne ferdselsårer og andre tiltak som reduserer bilbruk er foreslåtte tiltak i planen, samt parkeringsareal for friluftsområder som korter lengden av bilbruk.

3.1.5 Handlingsplan for Nedre Otra

Evje og Hornnes er med i Vassdragsstyret for Nedre Otra. Det er lagd en egen handlingsplan for tiltak i vassdraget. Hovedmålet med handlingsplanen er god vannkvalitet, bl.a. ved fjerning av uønsket begroing (krypsiv) og kalking for utvikling av laks og innlandsfisk. Planen har også en rekke tiltak for friluftslivet, både i og langs vassdraget. Kommunene kan søke vassdragsstyret om midler til slike tiltak.

3.1.6 Signaler fra stat og fylkeskommune

Mål og rammer for den nasjonale politikken blir bl.a. formidlet gjennom lover og forskrifter, stortingsmeldinger, rikspolitiske retningslinjer, rundskriv og andre bestemmelser, herunder forskjellige tilskuddsordninger (se vedlegg). Det overordnede nasjonale målet for idrett og friluftsliv kan sammenfattes enkelt og greit til:

Idrett og fysisk aktivitet for alle.

Viktige idrettspolitiske forhold som sentrale myndigheter legger vekt på:

- > *Idrett og fysisk aktivitet gir glede og mestring*
- > *Idrett og fysisk aktivitet gir fellesskap*
- > *Helseperspektivet*
- > *Utvikling av barns motoriske ferdigheter*
- > *Befolkningen skal ha noenlunde lik tilgang på anlegg, uavhengig av bosted*
- > *Anleggstyper som harmonerer med aktivitetsprofilen til barn og ungdom prioriteres*
- > *Anlegg som gir mulighet til egen-organisert fysisk aktivitet er viktige*
- > *Norges Idrettsforbund er viktigste kanal for spillemidler fordi det er en frivillig organisasjon som aktiviserer barn og unge*

Statlige føringer når det gjelder tildeling av spillemidler (Norsk Tipping):

- > *De viktigste målgrupper er barn (6-12 år) og ungdom (13-19 år)*
- > *Anlegg i lokalmiljøet skal prioriteres*

>Anlegg med stort brukspotensial skal prioriteres, samt nærmiljøanlegg

Når det gjelder friluftsliv, legger sentrale myndigheter særlig vekt på:

- > *Muligheten til å utøve friluftsliv som en helsefremmende, trivselskapende og miljøvennlig fritidsaktivitet skal fremmes*
- > *Vern om allemannsretten*
- > *Folk skal ha gode muligheter til å delta i ulike former for friluftsliv*
- > *Det miljøvennlige friluftslivet må føres videre til nye generasjoner*
- > *Friluftsliv gir opplevelser som bidrar til økt livskvalitet*
- > *Barn og unge skal gis muligheter til å utvikle ferdigheter i friluftsliv*

I Aust-Agder fylkeskommunes sektorplan for idrett, friluftsliv, fysisk aktivitet og folkehelse – lokale og regionale kulturbygg (2010-2013) fokuseres det på hvordan fysisk aktivitet, friluftsliv og kulturelle møteplasser kan stimuler til bedre folkehelse. Målene er:

- at befolkningen skal stimuleres til, og ha anledning til å drive idrett, friluftsliv og fysisk aktivitet i sitt nærmiljø, basert på egne behov, ønsker, muligheter og ferdigheter

- at det i hver region finnes kulturbygg som fungerer som gode kulturelle møteplasser

Planen har i perioden prioritert flerbrukshaller, kunstgressbaner og nærmiljøanlegg, friluftsliv og andre forebyggende helsetiltak.

3.2 Verdier, mål og strategier

3.2.1 Satsingsområder

Verdier som vi vil ta med oss videre:

- *Det gode samarbeidet med lag og foreninger*
- *Et godt tilbud innen organisert idrett, med aktiviteter både på Evje og i Hornnes*
- *Det store potensialet som ligger i korte avstander til grøntområder og natur for de fleste innbyggerne*

3.2.2 Mål vi vil strekke oss mot

- Idrettsanlegg som er tilpasset dagens og framtidens behov
- Bedre tilrettelegging for friluftsliv
- Tilrettelegging for fysisk aktivitet for flere grupper av befolkningen (eldre, bevegelseshemmede m.fl.)
- Bedre informasjon om tilbud og muligheter

3.2.3 Strategier

- Faglig vurdering av søknader om tiltak
- Økt skilting, rydding og vedlikehold
- Økt innsats på lavterskeltilbud og universell utforming
- Bedre bruk av informasjonssenter og nettsider, utgi flere kart og brosjyrer

3.3 Spesielle utfordringer

3.3.1 Helseeffekt av anlegg for fysisk aktivitet og i nærområdene

Terskelen for å bevege seg ut av sofakroken blir lavere dersom en ikke er avhengig av bil til treningsstudio, idrettsanlegg osv. Andelen eldre i befolkningen vil øke i årene framover. Det kan være store helsegevinster i å legge til rette for at folk kan bevege seg i nærområdet der de bor. Slik tilrettelegging kan utgjøre tilbud til et bredt lag av befolkningen, også til grupper som ikke deltar i organiserte former for fysisk aktivitet. I tillegg er det viktig at det finnes idrettsanlegg som stimulerer til variert fysisk aktivitet i nærheten av der folk bor, rundt skoler og barnehager (nærmiljøanlegg, balløkker, skileikanlegg, akebakker, osv.)

3.3.2 Skilting og informasjon

Det har vært gjort mye arbeid med å skilte og informere om turløyper og turområder rundt omkring i kommunen, både gjennom egne nettsider, idrettslag, reiselivslag og andre. Det er lagt vekt på å finne en enhetlig stil for hele kommunen. Det er derfor viktig at lag og private som ønsker å skilte egne løyper tar kontakt med kommunen for samordning. Arbeidet med skilting og merking må videre-

føres i handlingsprogrammet, med en årlig sum i kommunebudsjettet til dette.



Veiviser ved Oddestemmen parkering Foto: EHK

3.3.3 Samarbeid internt og eksternt

For best mulig tilrettelegging for idrett og friluftsliv for alle grupper av befolkningen er det naturlig å videreføre det tverrfaglige samarbeidet mellom de ulike avdelingene i kommunen; kultur, drift og forvaltning. Det er også en forutsetning å fortsette det gode samarbeidet med lag og foreninger.

Den organiserte idretten

Den organiserte idretten i kommunen har mange aktivitetstilbud til barn og unge, og driver en forebyggende virksomhet når det gjelder helse og kriminalitet, ved siden av sosial og motorisk utvikling m.m. Det må være et mål at kommunen spiller på lag med disse aktørene i det frivillige kulturlivet. En utfordring i planperioden kan være å finne aktivitetstilbud til barn og unge som ikke finner seg til rette i den organiserte idretten.

Partnerskap for folkehelse

Evje og Hornnes kommune har vedtatt å delta i folkehelsepartnerskap på Agder. Målene er:

- Flere leveår med god helse
- Redusere helseforskjeller mellom sosiale lag, etniske grupper, kvinner og menn

Det er opprettet en deltids stilling som lokal folkehelsekoordinator og ei referansegruppe. Kommunen mottar støttebidrag til dette. Det er utarbeidet en lokal folkehelseplan, med tiltaksdel som skal rulleres hvert år.

Frivillige organisasjoner og andre relevante aktører skal involveres. Det tildeles også midler til tiltak for å fremme fysisk aktivitet, bedre kosthold, psykisk helse og tobakk- og rusfrihet. I 2008 ble det gitt midler til merking av sti til Masi, og i 2009 for å opprette turmasj-grupper for folk i alle aldre, annonsert med navnet "Ut å gå i naturen". Gode vaner legges tidlig i livet. Det er derfor viktig å innarbeide en fysisk aktiv hverdag for barn og unge i barnehager, skoler og skolefritidsordningen. Det er et satsingsområde i planperioden at skolene legger til rette for at barn og unge er aktive en time hver dag.

Lavterskeltilbud

Høsten 2009 startet kommunen et forprosjekt kalt "Bedre helse i Evje og Hornnes", for å utvikle et lavterskeltilbud for inaktive grupper. Prosjektet er finansiert av fylkeskommunen. Tilbudet er rettet mot målgrupper med høy risiko for å utvikle livsstilssykdommer, grupper som faller utenfor arbeidslivet, innvandrergrupper og personer med sykdommer og plager relatert til inaktivitet, usunt kosthold og tobakksbruk. Tiltakene skal bidra til å jevne ut sosiale helseforskjeller. Det er opprettet en prosjektstilling på deltid, stasjonert ved Setesdal bedriftshelsetjeneste. Brukerne av tilbudet blir henvist av lege, psykiatrien eller bedriftshelsetjenesten.

Prosjektet skal videreføres i 2010 og 2011. Målsettingen er at arbeidet skal innlemmes i kommunen når samhandlingsreformen trer i kraft i 2012.

Midt-Agder Friluftsråd

Evje og Hornnes kommune er medlem i Midt-Agder Friluftsråd siden 2003 og betaler et årlig tilskudd. Kommunen har deltatt i flere av friluftsrådet prosjekter. Her nevnes "Sykkelerute 3" som går gjennom kommunen og "Til topps i Agder" der bl.a. Mykleåsen og Fennefossfjellet var valgt ut som turmål. *Naturlos* er et prosjekt med guidete turer som utføres årlig. Evje og Hornnes har deltatt med guidet tur på Allmannavegen og i Flåt gruve. Friluftsrådet bidro til anlegg av parkering ved Høgås skianlegg og bidrar til løypekjøring i samme område med årlige tilskudd. Utvikling,

drift og vedlikehold av regionale skiløyper er et satsingsområde for friluftsrådet.

Andre satsingsområder i planperioden er lavterskeltilbud til alle og særlige tilbud til eldre, funksjonshemmede og minoriteter. Rådet er også i gang med et forprosjekt med regionale sykkelløyper, der Evje og Hornnes vil være representert med rute(r).

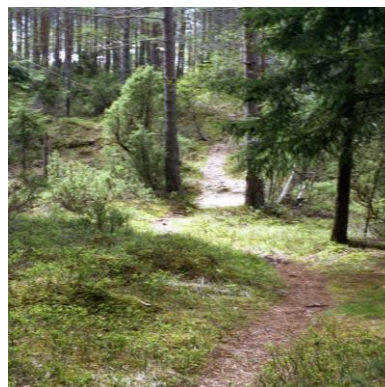

Fra Naturstien fra Evje skole til Flåt
Foto EHK

Uteskolen ved Evje barneskole

Området øst for Oddeskogen boligfelt har blitt brukt som uteskole for Evje skole i flere år. Her ligger også Trollungene naturbarnehage, og Naturstien (læreløype) fra Evje skole til Flåt. Alle klassetrinn ved Evje barneskole deltar i undervisningen med uteskole. Her får elevene undervisning om naturfag *in situ*. Bærekraftig bruk av naturressurser er en del av undervisningen. Elevene har lært å kle seg for uteliv i forskjellige værforhold, og er ikke lengre redde for å være ute i "dårlig vær". Alt tyder på at ordningen kommer til å utvikles videre i årene som kommer, ikke minst for å få passive barn ut i aktivitet og bevegelse. Det er derfor svært viktig at det unike skogsområdet blir sikret for lek og fysiske aktiviteter i framtida. Det vises til at området ble regulert fra boligbygging til LNF- område i ny arealplan (2004-2014).

Uteskole for innvandrere

Uteskolen med ekskursjoner i naturen har hatt enormt stor betydning for innvandrer-elevene. Disse barna har skrekk for å bevege seg i skog og mark på grunn av innøvd frykt for utlagte miner og sprengstoff. De må derfor læres opp til at det er trygt å ferdes i norsk

natur. I samarbeid med skolen blir også innvandrereforeldre tatt med på utflukter i naturen for å overvinne denne frykten.

Naturbarnehage

Trollungene naturbarnehage er lokalisert i skogområdet øst for Oddeskogen boligfelt, nær inntil utearealet for Evje barneskole. Forskning viser at barn som går i naturbarnehage blir motorisk flinkere og er mye friskere enn barn i vanlige barnehager. Kommunen bør satse på å få enda flere barn til å velge naturbarnehage i årene som kommer.

3.3.4 Friluftsliv for funksjonshemmede

Ca. 330 000 mennesker i Norge er bevegelseshemmede. For at disse skal få muligheter til å drive friluftsliv og aktiviteter, trengs det en viss grad av tilrettelegging. Det finnes spesielle tilskuddsordninger som skal bidra til tilpassing av anlegg og områder. I Evje og Hornnes er det svært få områder som er spesielt tilrettelagt for funksjonshemmede, eller er slik utformet at de kan benyttes tilfredsstillende av denne gruppen. Kirker, skoler og idrettsanlegg er gjort tilgjengelige, og det er asfalterte gang- og sykkelstier i nærområdet til Evje sentrum. Det er heis i bassenget på Evje skole. Det må i større grad legges vekt på å vurdere egnede områder for slik tilrettelegging, og følge opp med nødvendige tiltak.

3.3.5 Kulturminner og friluftsliv

Kommunen har i de senere år arbeidet med å synliggjøre flere lokale kulturminner. Det er et mål i planen å arbeide videre med dette i tida framover. Mange av kommunens kulturminner kan synliggjøres bedre ved å legge turløyper til de aktuelle områdene, og ved visningsskilt for severdighet fra riksveger og fylkesveger. Kulturminner, kulturlandskap og kulturmiljøer utgjør viktige ressurser for reiselivsnæringen, og er et viktig ledd i moderne bygdeutvikling. 2009 er utpekt som kulturminneår, og det er vedtatt at det skal være kulturminneår hvert 10de år framover. Dette gir kommunen en mulighet til å satse ekstra på tilrettelegging i disse årene, ikke minst p.g.a. muligheten

dette vil gi for å innhente statlige midler til å forsterke innsatsen.

I undervisningsopplegget for uteskolen inngår også ekskursjoner til kulturminner som gamle ferdselsårer, bygdeborger, krigsminner fra 2. verdenskrig, kulturlandskap og naturtyper.

Natur- og kultursti

Stien er lagt slik at den går gjennom Evje skoles uteområde og inngår som en del av uteskoleundervisningen. Stien brukes som læreløype også av andre skoler og har blitt populær i reiselivsnæringen. Naturstien er skiltet med Skogselskapets plakater med informasjon om trær, planter og dyr langs stien, som også er oversatt til tysk og engelsk. Stien er grundig merket og tilrettelagt for alle alderstrinn.

Allmannavegen

Allmannavegen ble startet som et prosjekt for å restaurere og tilrettelegge deler av den gamle ferdselsåra fra Evje til Frolands verk som kulturhistorisk turløype. Traseen går fra Evje via Flåt, og videre til Myklebostad, Vegusdal, Herefoss og Øynaheia til Frolands Verk. Den totale lengden utgjør om lag 75 km, hvor ca 5 km ligger i Evje og Hornnes kommune.

Det arbeides med å videreføre prosjektet, bl.a. med bedre skilting og utbedringer. Det er etablert ei egen prosjektgruppe med daglig ledelse i Birkenes kommune, med deltakelse fra Evje og Hornnes og Froland. Det er naturlig å ta prosjektet med i prioritert handlingsprogram i planen, både med tanke på spillemidler og andre tilskuddsordninger.



Bru ved Oddestemmen på Allmannavegen. Foto: EHK

Himmelsynaprojektet

Birkenes, Evje og Hornnes og Froland har også gått sammen om å utvikle et interkommunalt prosjekt rundt det attraktive friluftsområdet Himmelsyna. Prosjektet innebærer sikring av kjerneområdet for framtidig friluftsliv, tilrettelegging med løyper, informasjon, parkeringer og andre fasiliteter, samt skånsom utbygging av tilgrensende områder for involverte grunneiere. Prosjektet innebærer et nært samarbeid med Høgås/Himmelsyna turområde og skianlegg.

3.3.6 Friluftslivet og Otra

Otra, med sin sentrale beliggenhet og mange fosser og stryk, er en viktig kilde til friluftsliv og naturopplevelser både for fastboende og tilreisende. Elva og nærområdene brukes til aktiviteter som turgåing, bading, fiske, rafting og padling – mest populært i Syrtveitfossen. Fennefossen ligger like ved tettstedet Evje. Fossen er preget av kulturminner og industrihistorie fra gravfelt fra folkevandringstida til nyere tids kraftverk og smelteverkshistorie. Både Syrtveitfossen og Fennefossen står i dag i fare for ny kraftverksutbygging. Agder Energi har søkt konsesjon for utbygging av Fennefossen med antatt oppstart i 2012.



Fennefossen sett fra gravfeltet på Verksmoen.
Foto: EHK

4. DEFINISJONER AV ANLEGG

4.1 Idrettsanlegg

Idrettsanlegg omfatter alle typer tilrettelegging for idrettsaktiviteter (fra anlegg for konkurranse- og eliteidrett til områder og anlegg for mosjonspregete aktiviteter).

Begrepet beskriver følgende i forbindelse med planer for idrettsanlegg:

1. **Anleggstype** som forteller hvilke aktiviteter og idretter anlegget er beregnet for (svømmehall, turløype, fotballbane m.v.)
2. **Anleggskategori** som forteller hvor stort geografisk område anlegget skal betjene – og beliggenhet i forhold til brukere. Idrettsanlegg klassifiseres i følgende kategorier:

- Riksanlegg
- Fylkesanlegg
- Kommuneanlegg
- Nærmiljøanlegg

Denne planen omfatter fylkesanlegg, kommuneanlegg og nærmiljøanlegg. Riksanlegg behandles ikke i planen fordi slike anlegg ikke finnes i kommunen.

Fylkesanlegg

Fylkesanlegg skal tilfredsstillere kravene for å arrangere norsk mesterskap og/eller anlegget skal dekke spesielle konkurranse- og treningsbehov for hele fylket eller en større region av fylket. Fylkesanlegg betjener et fåtall idretter som har spesiell utbredelse eller tilhørighet i fylket. Fylkesanlegg i Evje og Hornnes kommune er skyteanlegget på Evjemoen (Evje og Hornnes skytterlag).

Større kommuneanlegg

Større kommuneanlegg er anlegg som dekker behovet for en eller flere idretter for hele eller en større del av kommunen. Enkelte større kommuneanlegg kan ha en funksjon også for andre kommuner. Disse anleggene dimensjoneres og utformes slik at det tilfredsstillere kravene for konkurranser på kretsplan og eventuelt for nasjonale konkurranser. Alle særvidretter med stor utbredelse bør ha minst et slikt anlegg.

Mindre kommuneanlegg (lokalanlegg)

Disse anleggene dekker behov for konkurranser etter gjeldende regler på lag- og kretsplan. Felles anlegg med skole kan

være aktuelt. Bydelen, boligområdet, grenda og skolekretsen vil ofte være det geografiske området et lokalanlegg dekker. Det vil for en del anleggstyper være naturlig å vurdere utbygging av mindre anlegg i sammenheng med behovet for skoleanlegg.

Betegnelsen ”kommuneanlegg” betyr ikke at kommunen nødvendigvis står som eier av anlegget. Eksempler på større kommuneanlegg er idrettspark med enheter for en rekke idretter, svømmehall, idrettshall, langrennsstadion med løypenett for konkurranser.

Nærmiljøanlegg

Nærmiljøanlegg er et enkelt anlegg for fysisk aktivitet som ligger i eller i direkte tilknytting boligområdet, og som er en integrert del av dette. Anlegget er beregnet for befolkningen i boligområdet og skal ivareta behov for trim- og friluftaktiviteter for alle aldersgrupper, barnas leikebehov innbefattet. Nærmiljøanlegg er vanligvis ikke beregnet for konkurranse etter regler og bestemmelser for dette. Eksempler på nærmiljøanlegg er områder for skileik, sykkelbane, turkart, turløype, m.v. Leikeplasser inngår ikke som nærmiljøanlegg i denne ordningen, men velforeninger som er medlemmer i Norges Velforbund (NVF) kan søke om midler fra NVFs Nærmiljøfond.

4.2 Anlegg, områder og fysisk tilrettelegging for friluftsliv

Anlegg og områder for friluftsliv er klassifisert ut fra følgende kriterier: Bruksformål som forteller hvilke aktiviteter anlegget, området eller tilretteleggingen er beregnet for (fotturer, skiturer, bading, fiske, båtutfart etc.)

Beliggenhet som forteller om områdets avstand til hovedtyngden av brukernes bosted (nærområder, tettstedsnære områder, dagutfarts- og ferieområder).

En rekke områder og anlegg for friluftsliv er også registrert i anleggsregisteret. Det dreier seg i hovedsak om tilrettelagte badeplasser,

turhytter, turveier og områder som er spesielt regulert til friluftsliv. Kriteriet for å registrere f.eks. en badeplass i anleggsregisteret vil være at det er gjort spesielle tilretteleggings-tiltak på stedet, i form av toaletter, brygger, tilrettelegging for funksjonshemmede m.v.

Grøntkorridor

En grøntkorridor bør ha en bredde på fra 20 til 100 m, og har til vanlig følgende funksjoner:

- Turtrasé for bebyggelsen
- Binder sammen boligområder med friområder og idrettsanlegg.
- Tjener som forbindelse mellom hjem, skole, arbeidssted m.v..
- Tursti
- Trasé hvor en kan ferdes til fots. Er ryddet for vegetasjon. Grunnen er ikke, eller i liten grad opparbeidet. Bredden min. 0,5 m (1,0 meters ryddebredde).

Barnetråkk

«Barnetråkk» er en metode for å dokumentere barns arealbruk. Barn fra 8 til 13 år viser sin bruk av arealene ved å tegne dem på kart. Det kan være grønne naturområder, grå asfaltflater i sentrumsnære områder, gater, gang- og sykkelstier m.m. Poenget er at arealene brukes av barn og unge, til lek, til egenorganisert fysisk aktivitet, som felles møteplasser m.v. Metoden forutsetter et nært samarbeid mellom skolene og kommunens plantekniske enhet.

Det er kjente barnetråkk i Dåsnes i form av snarveier fra fylkesvegen til Otrahallen og Hornnes stadion.

Barnetråkk i Evje sentrum vil bli utredet i forbindelse med tettstedsutforming for Evje sentrum. Prosjektet ble startet opp i 2009.

Turvei

Traséen kan ferdes på til fots, med sykkel, rullestol og barnevogn. Traseen er ryddet for vegetasjon. Grunnen er opparbeidet med toppdekke(ikke fast). Bredden er min. 1,5 m.

Turveier med fast dekke

For funksjonshemmede, og for rulleski. Min. 2,5 km rundtrasé
Stigning 1:12-1:20.
Bredde på toppdekke min. 3,0 m.

Skiløype

Trasé hvor en kan ferdes på ski og som er ryddet for vegetasjon. Grunnen er opparbeidet i større eller mindre grad.

Bredden min. 1,5 m.

Max stigning 1:4,5 - 1:4,2.

Traséen må ikke gå over usikre vann eller myrer og bekker som ikke fryser til.

Forskjellige typer skiløyper, med angitte krav til bredder:

A: 1,5-2,0 m.

B: 3,0 m.

C: 4,0 m.

T: 6,0-10,0 m.

S: Spesielt for hundekjøring.

K: Konkurranseløyper.

Grøntstruktur i tettsteder

Grøntstrukturen i tettsteder består av et nettverk av arealer: Naturområder, turveinett, gang- og sykkelveier, parker, lekeplasser, idrettsanlegg, grøntanlegg langs ferdselsårer, kirkegårder og private hager. Fontener, bekker, elver og sjøer er også viktige elementer i grønstrukturen. Det er en viktig samfunnsoppgave å sikre og utvikle disse verdiene. Grøntanlegg er også et vesentlig element i et godt nærmiljø, den estetiske formgivning og den moderne tettstedsøkologi.



Fra Oddens Hage på Verksmoen

Foto: EHK

5 LOKALE OG SENTRALE KULTURARENAER

Evje og Hornnes har f.t. 3 bygg under kategorien lokale kulturarenaer:

- Furuly Flerbrukshus i Evje
- Evjemoen kino på Evjemoen
- Hornnes Hjelpfengsel i Dåsnes

Furuly Flerbrukshus har vært under utvikling fra 2008. Bygget skal huse ungdomsklubb, kulturskole, frivillige aktivitetsgrupper og brukes til møter i lag og foreninger samt ulike typer kulturformidling.



Furuly Flerbrukshus

Foto EHK

Bygget har i 2009 fått oppgradert kjøkkenet. Ungdomsklubb, rockeverksted og lydstudio er bygd inn i eksisterende lokaler. Det er et umiddelbart behov for lager til stoler, bord, scenemoduler, mv. som må løses med et tilbygg. Videre er det behov for bedre garderobe- og sceneforhold for de som skal opptre. Slik det er i dag, må scenen monteres og demonteres hver gang den skal brukes. Ulempene er flere; scenen opptar store deler av salen og gir færre sitteplasser. Når scenen ikke er i bruk må den lagres. Hittil har alt vært lagret i storsalen. Dette er ingen varig løsning. Bygget skal ha så stor fleksibilitet som mulig og dekke mange funksjoner, slik som:

- Kulturskole
- Ungdomsklubb med rockeverksted og lydstudio
- Furuly kulturforum og frie aktivitetsgrupper av mange slag
- Den kulturelle skolesekken - profesjonell kunst og kulturformidling til barn og unge i skoletiden
- Den kulturelle spaserstokken - kunst og kulturformidling for eldre
- Selskaper og private arrangementer
- Møter, kurs og konferanser
- Dans, intimkonserter m.m.

Formålet er å oppnå fleksible løsninger, slik at lokalene kan brukes til ulike typer formidling.

Bygget trenger derfor å utvides både med for plass til scene og lagerplass for gjenstander.

Evjemoen kino brukes midlertidig til kino, konserter mv., men fremstår i dag som et nedslitt og gammelt lokale med store behov for opprusting for å følge lover og forskrifter. Følgende utbedringer er nødvendig: toalettforhold for funksjonshemmede, kioskfasiliteter som tilfredsstillende mattilsynets krav, økt kapasitet på antall faste stoler, scenefasiliteter, toalett- og garderobeforhold, lagermuligheter, rømningsvei i kjeller, større utvendig og innvendig vedlikehold.

Hornnes Hjelpefengsel har lenge stått på tiltaksliste for istandsetting for aktiviteter. Hornnes hjelpefengsel er vernet i medhold av lov om kulturvern og i avtale om vern og vedlikehold med Aust-Agder fylkeskommune. Bygningen ble oppført i 1862 som rettslokale og kretsforhold for Robygdelaaget, og er i den eneste igjen av dette slaget på landsbasis. Bygget har stor autentisk verdi – særlig rettslokalet og de gamle fengselscellene. Det er ønskelig å tilrettelegge bygningen for diverse bruksformål og møteplasser – uten å ødelegge det autentiske preget. Det er gjort et kostnadsoverslag på ca 3 mill for fullstendig restaurering av bygget på antikvarisk grunnlag – inkl. gjenoppbygging av tidligere uthus som sanitærbygg. I kostnadsoverslaget ligger elektroarbeid, varmeanlegg, sanitæranlegg, brannsikring, isolasjonsvinduer, innvendig og utvendig restaurering og rampe i inngangspartiet

Kulturplanen (under arbeid) understreker også behovet for et sentralt kulturhus. I den nye bibliotekmeldingen foreslås det å utvide lov om folkebibliotek til å også gjelde aktiv formidling og møteplassfunksjoner. Meldingen foreslår en utprøving av alternative organisasjonsformer, der det sentrale er at biblioteket skal være tilgjengelig – både når det gjelder lokalisering og åpningstider. Folkebiblioteka skal være både digitale tjenesteformidlere og fysiske møtesteder.

En bør derfor tenke samhandling og samlokalisering med andre aktiviteter og oppgaver som skal utføres på kulturfeltet.

Evje Blå kors hus i Kyrkjebygda brukes bl.a. av speiderne. Bygget defineres i dag som klubbhus, på lik linje med Røde kors huset i gamle Lia skole.

6 VURDERING OG PRIORITERING AV TILTAK I PLANPERIODEN

6.1 Idrett

Idrett har en dokumentert helsegevinst, særlig gjennom sin forebyggende funksjon. Idrett har også en egenverdi gjennom aktivitetsglede, utvikling av estetiske normer, sosialisering, trivsel og gode oppvekstkår. Idrett er et viktig hjelpemiddel ved rehabilitering og terapi, og bidrar til økt aktivisering av arbeidsløse, funksjonshemmede og pensjonister.

Å legge til rette for idrett gjennom planlegging, utbygging og drift av idrettsanlegg er en viktig del av samfunnsplanleggingen. Det er gjort følgende vurdering av situasjonen framover:

Fotball- og friidrettsbaner

Evje stadion

Evje stadion er nylig rehabilitert, grusbane med lysanlegg (2001-2003) og gressbane (2003-2004). Det ble anlagt flerbruksflate av sand til beach volleyball og håndball i 2009 (nærmiljøanlegg). Det er ønskelig å oppgradere flerbruksanlegget for vinterbruk (ishockey). Også grusbane fotball trenger oppgradering for islegging/vinterbruk. Otra IL Fotballgruppa har meldt at det er et sterkt behov for en kunstgressbane, og viser til at kommunestyret ved behandlingen av "Økonomiplan for 2009-2012" ba om en utredning for etablering av bane innen 2012. Plassering av banen er per d.d. ikke bestemt, men det er mest sannsynlig at den vil bli lagt til Evje stadion.

Prioritert tiltak:

1. Kunstgressbane
2. Oppgradering flerbruksanlegg
3. Oppgradering grusbane

Hornnes stadion

Rehabilitering av Hornnes idrettsanlegg har og har hatt høy prioritet. Det er planer om friidrettsanlegg med fast dekke og hele idrettsanlegget ønskes oppgradert til anlegg for Indre Agder.

Prioriterte tiltak:

1. Friidrettsanlegg: Fast dekke (6-8 mill)
2. Minigolf og fotballgolf

Idrettshaller - Otrahallen

Otrahallen ble prioritert i forrige periode for diverse rehabiliteringer og utvidelser. Det gjenstår likevel noen høyt prioriterte tiltak. Otra IL Håndballgruppa har i dag 209 aktive spillere. Gruppeleder har prioritert nytt gulv i idrettshall, da det har vært en del skader. Kostnadsramme er anslått til 1 mill kr. Foreslått finansiering: fylkeskommunalt og kommunalt tilskudd, dugnad, lån, spillemidler.

Prioriterte tiltak:

1. Nytt gulv i idretts- og skytehall (1 mill)
3. Asfalt rundt hall og lagerbu (100.000)

Ridesport

Nedre Setesdal Rideklubb driver hestesport for barn, ungdom og voksne. Klubben har som formål at alle som driver med hest har gode og sikre muligheter til oppstallering og ridning. Hestesport passer for alle aldersgrupper og også for funksjonshemmede. Dette er en idrett som gir fysisk aktivitet og naturopplevelser, og som skaper et nært forhold til dyr med ansvar for stell og trening. Rideanlegget på Syrtveit disponerer stall med plass til 16 hester, låve og telthall for innendørs ridning i vinterhalvåret. I tillegg har klubben en flott feltrittsbane, sprangbane og dressurbane. Klubben har egen trener, som gjør at medlemmene har fått god plassering på stevner. Området ridesenteret ligger i, har flotte muligheter for turridding i naturskjønne omgivelser.

Det har vært arrangert flere elite- og landsstevner på Syrtveit, og det er påtrykk fra både forbund og ryttere om å arrangere stevner både på nasjonalt og internasjonalt nivå. Feltrittsbanen er den eneste på Sørlandet.



Hindergallop på feltrittbanen på Syrtveit. Foto: EHK

Det er derfor viktig for denne sportsgrenen at anlegget er i forsvarlig god stand. Både bane og stall har vært i bruk i flere år og er moden for en fullstendig rehabilitering. Senteret har de senere år blitt drevet på dugnad av de som oppstallerer. Det er bare ev. overskudd fra stevner som gir mulighet til investeringer og nødvendig vedlikehold.

Prioriterte tiltak:

- Skifte kledning på stall (delvis)
- Utbedre dører og vannkar mv.
- Utvendig og innvendig maling
- Utbedre låvebru
- Grøfte rundt bygg og telthall
- Pløying av jorder
- Innkjøp av brukt traktor

Verdien av et ridesenter for barn og unge er uvurderlig. Foreldre med ungdom engasjert i ridesport som hobby/idrett, opplever dette som gode og sunne interesser som alltid er høyest prioritert.

Norsk skoleforum har gjort en undersøkelse som viser at barn som vokser opp med dyr tilpasser seg bedre sosialt og lærer å vise følelser som omsorg og kjærlighet. Statens Helseundersøkelser er også i gang med en liknende undersøkelse om dyrs betydning for vår helse. Det er derfor viktig at kommunen støtter opp om ridesport for barn og unge.

Skisport

Skigruppa ser Høgås som det viktigste området for skisporten i dagens situasjon, m.h.t. snøsikkerhet og andre løypeforhold.

Skigruppa ser også lysløypa ved Evje som viktig for alle med tilknytning til Evje sentrum og Evjemoen med Evjeklinikken, Evje fengsel m.v. Skigruppa ser ikke behov for lysløype i Hornnes eller i Flatebygd skianlegg.

Prioritet A: Høgås skianlegg

1. Lysløype
2. Skiløyper/langrennsløype
3. Skileikområde
4. Servicebygg med sanitæranlegg
5. Skihytte
6. Varmgarasje for snøkanon
7. Kaldgarasje for løypemaskin
8. Oppgradering og sertifisering av løypenett etter regler/normer
9. Turløyper
10. Utvidelse av parkering (165 biler)
11. Skibru over Åmdalselva

Prioritet B: Lysløype Evje

1. Rehabilitering lysløype Evje – Evjemoen (uskifting av stolper, grøfting, planering)
2. Rulleskiløype lysløype Evje - Evjemoen

Prioritet C: Flatebygd skianlegg

1. Oppgradering/rehabilitering av løypenett
 2. Skileikområde
 3. Servicebygg
- Det er viktig at områder og tiltak kan benyttes av mange, og av flere aktivitetsgrupper. Vinterlysløyper bør også kunne tjene som barmarksløyper (prioriterte spillemidler).

Kommunen arbeider med Forsvaret om avståelse av grunn eller forlenget bruksavtale for Evje stadion og lysløype Evjemoen.

Hoppanlegg – Trollbakken

Det er etablert et Trollbakken AS som søker om å få Trollbakken bygd opp som regional K60 hoppbakke med plastbelegg. Det er også tenkt to mindre plastbakker, K10 og K25. Søknaden er godkjent av Norges Skiforbund, som en av 6 regionale anlegg på landsbasis, og vil bli tildelt ca 1 mill under forutsetning av at prosjektet blir realisert innen 2010. Total kostnadsramme er anslått til ca 6 mill.

En ser for seg en tredelt utbygging:

1. Ombygging til K10, K25 og K60 bakker
2. Plastlegging av bakkene (Trollbakkene)

3. Heisanlegg og snøkanon for anlegget
Det er igangsatt et forprosjekt under Evje Utvikling for å utrede finansiering og drift.

Isanlegg for skøytesport

Det er i dag ingen isanlegg i Evje og Hornnes kommune, annet enn ved periodisk islegging av grusbane Evje stadion i vinterhalvåret. Det er også ønskelig å oppgradere volleyballbanen ved Evje stadion for vinterbruk i ishockey.

Prioritert tiltak:

Oppgradering av volleyballbane for ishockey.

Motorsport

Det er privat Gocart-bane ved Hestvåg i Hornnes. Utenom dette er det f.t. ingen baner for organisert motorsport i kommunen. Det kjøres mye uorganisert på forskjellige steder. Organiserte tiltak kan hjelpe til med å løse problemet med ulovlig kjøring og fungere som aktivitetstilbud til ungdommen. Dersom kommunen skal ha et tilbud om motorcross, må en finne egnet lokalisering. Egne løyper for snøscooter bør også vurderes.

Skytesport

Evje og Hornnes skytterlag har avtale om bruk av Forsvarets skytebaner i Evjemoen skyte- og øvingsfelt og står som eier av 100m geværskytebane, skytterhus og lagerbygg på Forsvarets grunn. Anlegg og bygg ble rustet opp i 2008 for nytt landskytterstevne på Evje 2009. Anlegget er godkjent som fylkesanlegg og landsskytterarena. Evje pistolklubb har liknende avtaler med Forsvaret og står som eier av baner og skytterhus på Evjemoen. Årdal skytterlag har skytebane på Moseid. I strategisk plan for anleggsutvikling 2010-2012 ved Agder Idrettskrets, skal anlegget på Evjemoen utvikles til å ha regional status og kunne ivareta skyte-konkurranser på internasjonalt nivå, både for DFS og olympiske skytegrener, samt leirdue- og bueskyting.

Orientering

Orienteringsgruppa er i gang med å oppjustere/fornye gamle orienteringskart. O-gruppa har også igangsatt arbeid med turkart over deler av kommunen. Turkart for Høgås-Gautestad (Evje del I)

er ferdigstilt i 2009.

Under arbeid

Hornnes (tilsagn om midler 2008)

Videre prioritering:

Turkart Evje del II

Evje sentrum (nærmiljø)

Evjetun/Bjørnefjell (nærmiljø)

Bullsknuten (nærmiljø)

Mykleåsen (Oddeskogen/Åsland, nærmiljø)

Fennefoss-Moseid

Aktiviteter uten anlegg

Vannsport: Det drives aktivt med rafting og kajakkpadling i sommermånedene – spesielt i Syrtveitfossen i Otra. Dette er en aktiv form for friluftsliv, som drives av private bedrifter. Slik vannsport er en aktivitet i rask vekst, som spesielt er svært populært blant ungdom.

Fjellklatring: De samme bedriftene som driver organisert rafting og kajakkpadling i Otra, arrangerer også fjellklatring. Rundt om i kommunen finnes det flere små fjellknauser som egner seg ypperlig til opplæring i dette. Bedriftene har også en treningsvegg som kan settes opp nesten hvor som helst.

Luftsport: Det foregår noe henggliding fra Fennefossfjellet. Slik sport er foreløpig mindre utbredt i kommunen, men kan ventes å øke.

Toppidrett

Det er et mål i sektorplanen for Aust-Agder at yngre, lovende idrettsutøvere skal ha tilbud om å kunne utvikle sine talenter i lokalmiljøet eller i regionen. Det er viktig at Evje og Hornnes kommune støtter opp om de ulike utøvere eller lag som ønsker å satse på toppidrett. Også på anleggssiden er det viktig at kommunen bidrar for å legge forholdene til rette for videre satsing.

6.2 Friluftsliv

Friluftsliv er en helse- og trivselskapende naturvennlig fritidsaktivitet. Friluftsliv danner grunnlag for sunne holdninger, økt livskvalitet og bærekraftig samfunnsutvikling. Hensynet til naturmiljø og friluftsliv skal innarbeides i all

planlegging av utbyggingstiltak og utnyttelse av naturressurser. Offentlig engasjement er nødvendig i tilrettelegging av friluftslivet for å forbygge konflikter. Tilrettelegging for friluftsliv har store målgrupper og når fram til mange. Bevaring og tilrettelegging av områder for friluftsliv i nærområdene bør prioriteres.

Turløyper

Det finnes både merkede og umerkede turløyper i kommunen, på kommunal og privat grunn med og uten leieavtaler. Bl.a. er gamle ferdselsårer populære traseer for friluftslivet. Følgende er godt merket:

Nasjonal sykkelrute 3 – fra Kristiansand til Hovden, er lagt parallelt med rv9 gjennom Evje og Hornnes kommune og følger delvis traseen etter den tidligere Setesdalsbanen.

Allmannavegen – den gamle fylkesvegen til Arendal er i dag ei interkommunal turløype som er satt i stand fra Froland verk til Evje.

Fjellmannsvegen – er en del av den gamle Setesdalsvegen og er nå ei interkommunal turløype fra Kristiansand til Slettefet, Hornnes.

Naturstien fra Evje skole til Flåt gruve har skilt på tre språk om natur og lokal kulturhistorie. Stien brukes av skoleklasser og familier og har også blitt populær i reiselivet.

Mykleåsen – merket sti fra Flåt gruve

Fennefossfjellet – parkering og merket sti fra Evje og Hornnes museum til toppen av fjellet. Kan kombineres med rundtur til Lia skole eller skogsbilvegen til masta fra Evje vannverk.

Bertesknappen – med parkering og merking fra Nordbø i Flatebygd. Kan kombineres med å gå skogsbilveg til parkering ved Rassevete.

Himmelsyna – parkering og merket løype fra Høgås (ny som rundløype fra høsten 2009).

Skiløyper

Det er ca 100 km maskinelt opparbeidete skiløyper i kommunen. Disse finner en i første rekke i Flatebygd og ved Høgås skianlegg. Det blir også kjørt opp faste løypenett med

snøscooter. Totalt utgjør den samlede lengden på oppkjørte vinterløyper 140 km.

Friluftsområder

Flåt gruveområde utgjør et areal på 1300 da rundt det gamle gruveallegget i Flåt og er regulert til friluftsliv. Området med Flatebygd skianlegg har tilrettelagte løyper både for sommer- og vinterbruk.

Høgås/Himmelsyna er stadig mer populært. Det er mange hytter i området og folk fra kystbyene finner også veien hit. Området er tilrettelagt med sommer- og vinterløyper.

Området ved Furuly er i gangavstand fra Evje sentrum og har både park, badestrand og fiskebrygge. Området har god parkering men strandarealet bør tilrettelegges bedre og det trengs tilgang til toalettfasiliteter. Muligheter til tilrettelegging for rullestolbrukere vurderes.

Badeplasser

Hornnes badestrand er den mest favoriserte badeplassen i kommunen. Stranda ligger ved Hornnes camping. Det er dårlig parkering og heller ingen toalettfasiliteter.

Furuly badestrand ved Evje sentrum er tilrettelagt med flytebrygge og fiskebrygge. Det er god parkering ved flerbrukshuset, men mangler egne toalettfasiliteter.

Birkelandsfossen har ei lita badestrand på østsida av Otra som er noe brukt. Det er ingen fasiliteter, og atkomstvegen til stranda har bom - slik at parkering nesten er umulig.

Tiltak under arbeid

Himmelsynaprojektet – ferdigstilling. Prosjektet er finansiert av kommunene, fylkeskommunen og fylkesmannen.

Allmannavegen – diverse tiltak (2009) herunder skilting og utvidet løypenett.

Turkart Evje (hele kommunen – del I og II) er under utarbeidelse av Otra IL O-gruppa. Del I (Høgås-Gautestad) er ferdigstilt 2009.

Foreslåtte tiltak

Furuly uteområde – tilrettelegge sti til strandområdet og fiskebrygge for rullestol, og vurdere baderampe for funksjonshemmede.

Sti til Fennefossfjellet fra Lia skole
Røde kors, som eier og bruker gamle Lia skole til foreningshus, har meldt ønske om å merke og tilrettelegge løype fra Lia skole til toppen av Fennefossfjellet, samt å legge til rette på toppen med infoskilt om utsikten. Sti til Fennefossfjellet bør også merkes fra Hornnes – og ev. fra Fennefoss camping.

Sti langs Fennefossen på Verksmoen
Det har lenge vært ønske om en kultursti langs fossen fra Odden camping til gravfeltet.

Gamle ferdselsårer. Det er ønskelig å tilrettelegge flere gamle ferdselsårer for friluftsliv og turisme. Her nevnes spesielt:
- Lauås-Støylen-Gyvatn
- Åvitsland-Klepsland
- Høvringen-Risdal-Brenne.
- Kirkevegen Kalland – Roland i Bjelland (samordnes med tiltak for Bispestolene). Høvringen-Risdal-Brenne kan legges inn i Himmelsynaprojektet.

Gang- og sykkelsti langs Otra
"Fennefoss rundt" med fiskeplasser og rasteplasser, tilrettelagt for rullestoler. Utforming av stien avhenger av om det skal bygges kraftverk i fossen.

Friluftsliv og kulturminner

Følgende kulturminner bør prioriteres for synliggjøring og tilrettelegging for friluftsliv:



En av de tre bispestolene i Hornnes. Foto: EHK

Bispestolene

Det helt spesielle fornminnet ligger ved en parkering for hyttefeltet Bispetjønna og er lett tilgjengelig for allmennheten. Det er satt opp midlertidig skilt av Bispestolene Velforening, men severdigheten er ikke tilrettelagt eller synliggjort på annen måte. Veggen inn til feltet har bom. Parkering og skilting ved fylkesveg.

Tingberget på Evjemoen

Dette er kommunens best bevarte tingberg. Det er lett tilgjengelig, men kan synliggjøres bedre ved rydding og skilting fra fylkesveg. Området Evjemoen er mye brukt i turgåing.

Jernalderlandskap på Kalland og Klepsland
Områdene bør gjøres synlig og tilgjengelig for allmennheten ved nødvendig tilrettelegging.

Bygdeborgene Steinsfjell og Horjeknipa

Lett tilgjengelig bygdeborger som bør skiltes og synliggjøres ved nødvendig tilrettelegging. Borgen på Steinsfjell trenger opprusting, men ligger nær Evje stadion og er lett tilgjengelig.

Gravfelt på Moi

Feltet er beskrevet med 26 hauger, herav 8 langhauger og 18 rundhauger. Feltet ligger i et skogsområde, inntil dyrka mark. Feltet bør gjøres tilgjengelig med parkering og skilting.

6.3 Vedlikehold av løypenett m.v.

Det er et økende behov for vedlikehold av både sommer- og vinterløyper i kommunen. Vedlikeholdet gjelder rydding av vegetasjon, tilsyn med klopper og bruer, vedlikehold av veivisere og andre stimerker, navneskilt og diverse informasjonstavler.

I dag har Otra IL ansvar for vinterløyper og deler av sommerløypene (som bruker de samme traseene). Kommunen yter et årlig tilskudd til dette (50.000 per år, forhøyet fra tidligere årlig tilskudd 25.000 f.o.m. 2008). Midt-Agder Friluftsråd bidrar med et årlig tilskudd til skiløypene ved Høgås.

Kommunen har ansvar for kulturhistoriske stier som Flåt gruveområde, Naturstien, Allmannavegen og turløype fra museet til

Fennefosfjellet. Disse vedlikeholdes i dag disse ved hjelp av frivillighet. Ordningen er uholdbar og forsvinner når denne frivilligheten opphører. En må derfor få i stand en tryggere ordning ved at kommunen etablerer faste rutiner for vedlikehold, lagt til driftsavdelingen.



Tavle i Høgås friluftsområde

Foto: Otra IL

Kommunen kan også kjøpe tjenesten av Otra IL/TL til en fast årlig pris. Med ansvar for alle vinter-/sommerløyper og turstier ser en for seg et behov for en 50-70 % stilling. Stillingen kan eventuelt finansieres gjennom tilskudd fra kommunen, Evje Utvikling, lokale reiselivslag og andre næringer, friluftsråd, idrettslag mv., som et samarbeid for reise- og friluftsliv. Det vises til at Høgås løypelaug har opprettet en slik ordning med tilskudd fra diverse institusjoner med støtteinteresse i prosjektet.

Prioritert tiltak:

50-70 % prosjektstilling i løypevedlikehold eller tilsvarende kjøp av tjenester finansiert gjennom et samarbeidsprosjekt mellom kommunen, idrettslag og andre interessenter.

Alternativt tiltak:

Faste rutiner og økonomiske midler for vedlikehold av kommunale løypenett lagt til kommunens driftsavdeling uavhengig av Otra IL, med tilskudd til løypekjøring som tidligere.

6.4 Regionale føringer: Prioriterte og uprioriterte anlegg i sektorplanen for Aust-Agder fylkeskommune 2010-2013

6.4.1 Prioriterte idrettsanlegg:

Flerbrukshaller med aktivitetsflate 44*23 m
 Svømmehaller 25m lengde/rehabilitering
 Anlegg for vannbaserte idretter

Følgende vil ikke prioriteres:

Nye gressbaner fotball
 Nye friidrettsbaner grusdekke
 Nye 9 og 18 hulls golfbaner
 Nye svømmeanlegg under 25 m

Kritisk vurdering:

Nye haller/flater under 44*23 m
 Svømmehaller 12,5 m/rehabilitering
 Nye skihoppbakker
 Nye skytebaner

6.4.2 Prioriterte anlegg for fysisk aktivitet:

Turløyper av god kvalitet nær tett befolkning
 Nærmiljøanlegg – de anlegg som bidrar til mest fysisk aktivitet blir prioritert

Spillemiddelsøknader til anlegg for friluftsliv skal prioriteres i planperioden.

6.4.3 Prioriterte kulturarenaer:

Regionalt kulturbygg for Setesdal (Valle?).
 Lokale kulturbygg i tettere bebygde områder som mangler lokaler for kulturarrangementer.

Følgende vil ikke prioriteres:

Lokale kulturbygg hvor det i rimelig geografisk avstand, sammen med lav befolkning, er tilfredsstillende dekning av lokale kulturbygg.

6.5 Driftskostnader idrett, friluftsliv og fysisk aktivitet (siste 4 år)

Driftsutgifter idrettsanlegg	2005	2006	2007	2008
<u>Kultur:</u>				
Lønn og sosiale utgifter	41.646	41.706	45.275	50.254
Leie av haller – barn og unge			165.000	180.000
<u>Drift:</u>				
Vedlikehold, overføringer	338.106	369.593	306.895	380.290
Strøm, brøyting m.v. (stipulert)	50.00	50.000	50.000	50.000
Sum driftsutgifter idrett	429.752	461.299	567.170	660.544
Tilskudd friluftsliv	2005	2006	2007	2008
Tursti Fennefossfjellet		10.000		
Tiltak Flåt gruver			40.000	
Allmannavegen	20.000	50.000		55.000
Bru Oddestemmen				185.000
Himmelsynaprojektet			40.000	
Skilting langs rv og fv			40.000	
Vedlikehold turstier	5.000	5.000	5.000	5.000
Sum tilskudd friluftsliv	25.000	65.000	125.000	245.000

6.6 Prioritert handlingsplan 2010-2013 – ordinære idrettsanlegg:

	Anlegg og tiltak	Antatt kostnad	Spillemidler	Annen finansiering	År
1A	<u>Høgås skianlegg</u> Oljemyrane helårsløype Lyssetting	1.584.000 996.000	700.000 332.000	Egendel 884.000 Egendel 664.000	2010 2010
1B	<u>Høgås skianlegg</u> Høgåsmyrane helårsløype Lyssetting	1.222.000 980.000	374.000 490.000	Egendel 848.000 Egendel 490.000	2010 2010
1C	<u>Høgås skianlegg</u> Oppgradering NM	100.000	33.333	Dugnad 50.000 Egendel 50.000	2013
1D	<u>Høgås skianlegg</u> skiskytteranlegg	100.000	33.333	Dugnad/ Egendel 66.666	2013
2	<u>Flåt skianlegg</u> oppgradering	150.000	50.000	Egendel 50.000 Dugnad 50.000	2014
3	<u>NS Rideklubb</u> rehab. Stall og uteareal	215.000	100.000	Dugnad 120.000	2010
4	Turkart Evje del II	1.000.000			2011
5	O-kart Fennefoss-Moseid				
6A	<u>Evje skianlegg</u> Rehab. Helårsløype m/lys	500.000	250.000	MAF* 50.000 Dugnad 150.000	2012
6B	<u>Evje skianlegg</u> Rulleskiløype	Under utredning			2014
7A	<u>Otrahallen</u> Nytt gulv – hall og skytehall	1.500.000	500.000	EHK* 200.000 Egendel 200.000 Dugnad 200.000 Annet 400 000	2010
7B	<u>Otrahallen</u> Asfalt rundt hall og lagerbu	100.000	33.000	AAFK* 33.000 Dugnad 33.000	2014
8	<u>Hornnes stadion</u> Friidrettsanlegg fast dekke	6.000.000	700.000	AAFK* 700.000 Annen finansiering	2014
9A	<u>Evje stadion (?)</u> Kunstgressbane	6 mill	1 mill	EHK* 2 mill Egendel 2 mill Annet 1 mill	2012
9B	<u>Evje stadion</u> Grusbane – oppgradering	90.000	30.000	Egendel 30.000 Dugnad 30.000	2011
10	<u>Trollbakkene</u> K10, K25 og K60	6 mill	1 mill	NSF* 1 mill Annen finansiering	2014

*AAFK=Aust-Agder fylkeskommune

*MAF=Midt-Agder Friluftsråd

*NSF=Norges Skiforbund

*EHK=Evje og Hornnes kommune

NB: Nummersystemet er vilkårlig, og har ingen sammenheng med prioritering

6.7 Prioritert handlingsplan 2010-2013 – nærmiljøanlegg/friluftsliv:

	Anlegg og tiltak	Kostnad	Spillemidler	Annen finansiering	År
1	O-kart Bullsknuten	50.000	25.000	Dugnad 25.000	2010
2	O-kart Evje sentrum	60.000	30.000	Dugnad 30.000	2010
3	O-kart Evjetun/Bjørnefjell	280.000	110.000	Dugnad/egendel 170.000	2011
4	Høgås skileikområde	100.000	50.000	Dugnad 50.000	2011
5	Flatebygd skileikområde	100.000	50.000	Dugnad 50.000	2012
6	<u>Evje stadion</u> Oppgrad. av flerbruksflate til vinterbruk for ishockey	400.000	200.000	Dugnad/gaver 200.000	2010
7	Tursti/kultursti Odden Camping - Gravfetet	150.000	75.000	Dugnad/egendel 75.000	2012
8	Tursti Lia skole - Fennefosfjellet	150.000	75.000	Dugnad/egendel 75.000	2010
9	Tursti Hornnes - Fennefosfjellet	100.000	50.000	Dugnad/egendel 50.000	2011
10	Tursti Bispestolene	100.000	50.000	Dugnad/egendel 50.000	2012
11	Tursti Tingberg Evjemoen	100.000	50.000	Dugnad/egendel 50.000	2010
12	Tursti Gravfelt Moi	150.000	75.000	Dugnad/egendel 75.000	2013
13	Tursti Steinsfjellet	150.000	75.000	Egendel/egendel 75.000	2013
14	Evjemoen - barmarksløype	150.000	75.000	Dugnad/egendel 75.000	2013
15	Oppgradering badestrender	150.000	75.000	Dugnad/egendel 75.000	2012
16	O-kart Mykleåsen				2012

NB: Nummersystemet er vilkårlig, og har ingen sammenheng med prioritering

6.8 Prioritert handlingsplan 2010-2013 – lokale og sentrale kulturarenaer:

	Anlegg og tiltak	Antatt kostnad	Spillemidler	Annen finansiering	År
1	Hornnes Hjelpeselskap	Ca 3 mill	Ca 1 mill	EHK* ca 1 mill Dugnad/gaver ca 1 mill	2012-13
2	Furuly Flerbrukshus	Ca 1,5 mill	Ca 500.000	EHK* 500.000 Gaver/egendel/dugnad	2010-11
3	Evjemoen kino	Ca 3 mill	Ca 1 mill	Evjemoen næringspark	2010-12

*EHK=Evje og Hornnes kommune

NB: Nummersystemet er vilkårlig, og har ingen sammenheng med prioritering

6.9 Kart over prioriterte tiltak i handlingsplanen

Nummer i kartet tilsvarer nummer på tiltak oppgitt i handlingsplan

Nummersystemet er vilkårlig, og har ingen sammenheng med prioritering

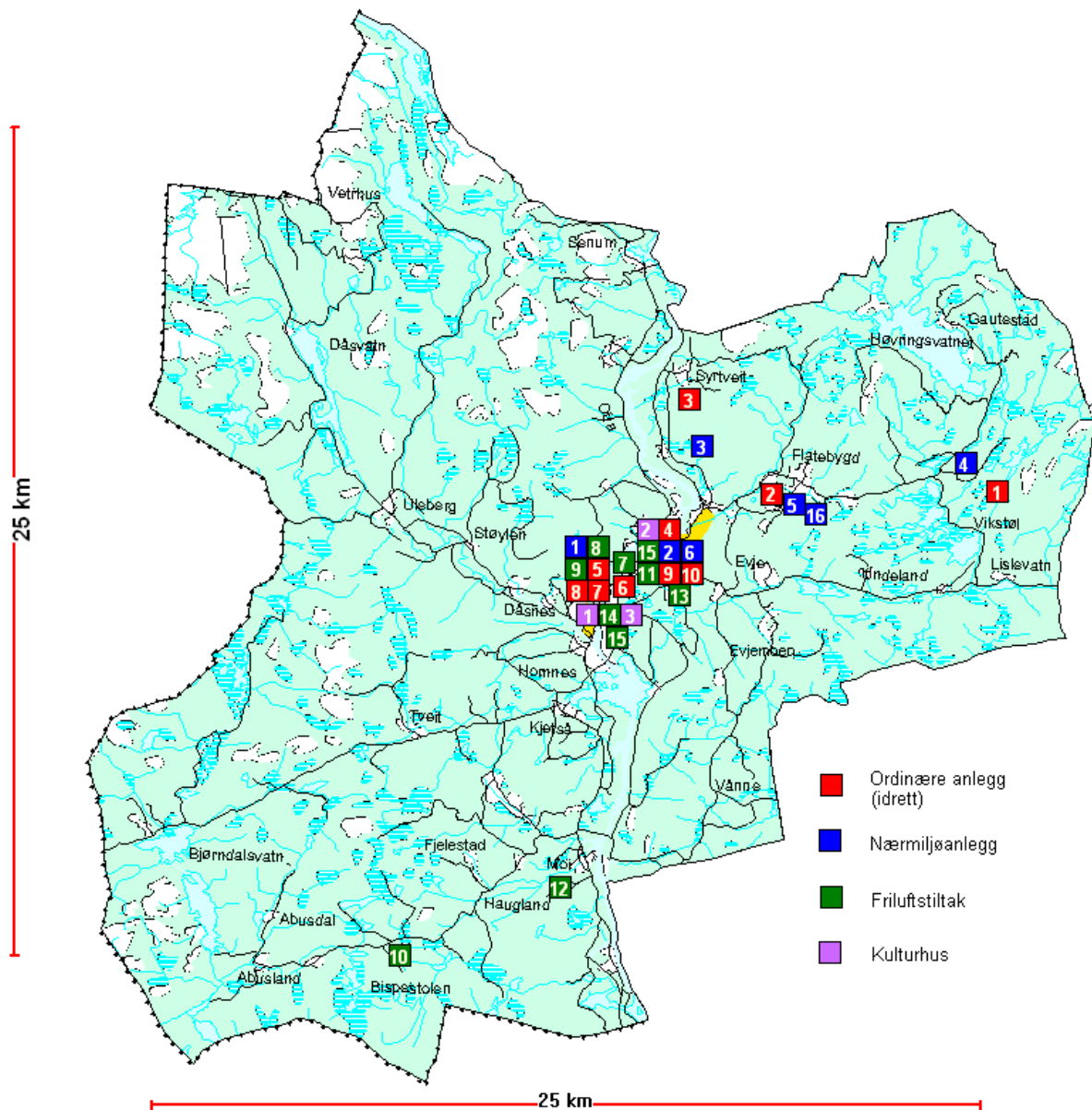

7 VEDLEGG

7.1 Regler knyttet til spillemidler

www.idrettsanlegg.no inneholder elektronisk søknadsskjema for spillemidler til nærmiljø og idrettsanlegg med veiledere og informasjon. Her ligger også anleggsregisteret over alle idrettsanlegg i Norge, inkludert kart som viser anleggenes geografiske plassering. Spillemidler til anlegg for idrett og fysisk aktivitet er i dag hjemlet i lov om pengespill m.v., samt forskrifter gitt ved kongelig resolusjon av 11.des. 1992. Mer detaljerte bestemmelser er gitt i "Bestemmelser om tilskudd til anlegg for idrett og fysisk aktivitet (V-0732)". Søkere om tilskudd av spillemidler til idrettsanlegg kan være kommuner, fylkeskommuner, idrettslag, andelslag eller andre sammenslutninger.

For andre sammenslutninger må vedtektene forhåndsgodkjennes av Kultur- og kirke-departementet. Det vil bli tillagt vekt om idretten og/eller det offentlige er med på eiersiden. For andelslag og aksjeselskap må vedtektene inneholde bestemmelser som sikrer idretten og/eller det offentliges kontroll med eierforhold og drift.

Det er et grunnleggende prinsipp at støtte i form av spillemidler ikke skal danne grunnlag for fortjenestebaserte eierformer eller omdannes til fortjeneste for private eiere.

Søkere av tilskudd plikter å gjøre seg kjent med vilkårene knyttet til tilskuddsordningen. For fullstendig informasjon, se "Bestemmelser om tilskudd til anlegg for idrett og fysisk aktivitet – V-0732".

Ordnningen med spillemidler til kulturbygg er at Kulturdept. Forvalter ordningen "Tilskudd til regionale møteplasser og formidlingsarenaer for kultur" som utgjør 60 % av overskuddet til fordeling. Fylkeskommunene forvalter ordningen "Desentralisert ordning for tilskudd til kulturhus" som utgjør 40 % av overskuddet til fordeling. Kulturbygg med nasjonal interesse kan omsøke midler fra den ordningen Kulturdept. Forvalter, men det kan også søkes om ekstratilskudd til regionale kulturbygg fra denne ordningen.

Mange av statens publikasjoner ligger tilgjengelige på departementenes hjemmesider www.dep.no.

Andre nyttige nettsider er:

www.aa-f.kommune.no
www.fylkesmannen.no
www.dirnat.no (Direktoratet for naturforvaltning)
www.frifo.no (Friluftslivets fellesorganisasjon)
www.friluftsråd.no (Friluftsrådernes landsforbund)
www.fruluft-sor.no (Friluftsrådet Sør)
www.idrett.no (Norges Idrettsforbund)
www.midt-agderfriluft.no (Midt-Agder Friluftsråd)
www.regjeringen.no/kkd (Kultur- og kirke-departementet)
www.regjeringen.no/md (miljøverndepartementet)
www.slf.dep.no (Statens landbruksforvaltning)
www.velnett.no (Norges Velforbund)

7.2 Rikspolitiske retningslinjer

Lover

Lov om friluftsliv av 28. juni 1957 nr.16, med endringer av 8. 6.1990 (nye endringer i loven på høring 2009).
Lov om offentlige styresmakters ansvar for kulturverksemd av 29. juni 2007 nr. 89.
Lov om planlegging og byggesaksbehandling (PBL) av 27. juni 2008 nr. 71 (trer i kraft 1. juli 2009).

Stortingsmeldinger

- St. meld. nr 8 (1998–1999) «Deltaking og likestilling»
- St. meld. nr 14 (1999–2000) «Idrettslivet i endring»
- St. meld. nr 39 (2000–2001) «Friluftsliv – Ein veg til høgare livskvalitet»
- St. meld. nr 23 (2001–2002) «Bedre miljø i byer og tettsteder»
- St. meld. nr 16 (2002–2003) «Resept for et sunnere Norge»
- St. meld. nr 21 (2004–2005) «Regjeringens miljøpolitikk og rikets miljøtilstand»
- St. meld. nr. 46 (1988-89) Om miljø og utvikling
- St. meld. nr 48 (2002-2003) Kulturpolitikk mot 2014

Handlingsplaner fra Regjeringen

- Arbeids- og sosialdep./Miljøverndep.: Handlingsplan for økt tilgjengelighet for personer med nedsatt funksjonsevne «Plan for universell utforming innen viktige samfunnsområder.»
- Helse- og omsorgsdep.: Handlingsplan for fysisk aktivitet 2005–2009 «Sammen for fysisk aktivitet»
- Barne- og likestillingsdep.: Handlingsplan for universell utforming og økt tilgjengelighet 2009-2013 «Norge universelt utformet 2025»

Publikasjoner i fra Kultur- og kirke-departementet

- V-511 – «Idrettsanlegg for funksjonshemmede»
- V-0732 – «Bestemmelser – Om tilskudd til anlegg for idrett og fysisk aktivitet»
- V-0896 – «Idrettsanlegg og estetikk»
- V-0891 – «Miljøhensyn ved bygging og rehabilitering av idrettsbygg»

Publikasjoner fra andre departement og direktorat

- Direktoratet for Naturforvaltning (DN) – Håndbok 24 (2003) – «Marka»
- DN – Barnerepresentantens faktaperm
- Statens bygningstekniske etat og Husbanken (2004) – «Bygg for alle – Temaveiledning om universell utforming av byggverk og uteområder»
- Helse- og Omsorgsdepartementet m.fl. (2006) – «Veileder for støyyvurdering ved etablering av nærmiljøanlegg»
- Miljøverndepartementet (MD): Rundskriv T-862 (1991) – «Deltakelse og innflytelse» Rundskriv T-5/93 – RPR for samordnet areal- og transport-planlegging Rundskriv T-5/98 – Tilgjengelighet for alle RPR for barn og unge, Kgl. res. av 1. september 1989

Andre publikasjoner

- NOVA rapport 16/2004 – «Ungdom, idrett og friluftsliv»
- Vest-Agder fylkeskommune – «Barn og areal-planlegging»
- Transportøkonomisk Institutt (1997/1998) – «Nasjonal reisevaneundersøkelse»
- Novsett & Tufte (1999) – «Idrettsrådenes medvirkning i planlegging på kommunalt nivå»

Stortingsmelding 48 (2002-2003)

– Kulturpolitikk mot 2014 ("Kulturmeldinga")

I Kulturmeldinga er det primært kapittel 17 "Kulturbygg" som er aktuell for sektorplanen. Overordnet mål for ordningen med statlig tilskudd til lokale og regionale kulturbygg er å imøtekomme de fysiske rammevilkårene ulike kulturtiltak krever av bygningsmessig karakter. Fra og med 2003 ble alle statlige midler til lokale og regionale kulturbygg hentet fra spillemiddel-overskuddet. Ny ordning erstatter eksisterende ordning med tilskudd til lokale og regionale kulturbygg som forvaltes av fylkeskommunene. 40 % av spillemidler til kulturbygg skal inngå i denne ordningen.

Fylkeskommunene stilles friere i bruken av midlene, og statlige føringer i bruken av midlene fremgår av sett av premisser i det årlige tildelingsbrevet fra departementet. Samtidig er det opprettet en ny ordning med tilskudd til regionale møteplasser og formidlingsarenaer for kultur, administrert av departementet. I denne ordningen vil 60 % av spillemidler øremerket kulturbygg inngå.

Stortingsmelding 39 (2000-2001)

– Friluftsliv. En vei til høyere livskvalitet

Overordnet mål er at alle skal ha anledning til å drive med friluftsliv som helsefremmende, trivselskapende og miljøvennlig aktivitet i nærmiljøet og i naturen ellers.

- Friluftslivet basert på allemannsretten skal tilrettelegges for alle.
- Barn og unge skal ha anledning til å utvikle ferdigheter i friluftsliv.
- Områder av verdi for friluftslivet skal sikres på en måte som fremmer miljøvennlig ferdsel og opphold i naturen slik at vi tar vare på naturgrunnlaget.
- Ved skoler, barnehager og boligområder skal det

legges til rette for trygg ferdsel, lek og annen aktivitet i en variert og sammenhengende grønnstruktur med gode linker til omkringliggende naturområder.

For å oppnå dette legger Stortingsmeldingen vekt på følgende tema:

- Friluftspolitikken som et element i en bærekraftig utvikling
- Natur- og kulturgrunnlaget for friluftslivet
- Endrede vaner, holdninger og behov i befolkningen
- Friluftsliv, trivsel og folkehelse
- Allemannsretten og privatisering av kyst og strandsonen
- Grønne oppvekst- og levekår for barn og unge

Støttemiddelordninger for leikeplasser

Gjennom Norges Velforbunds (NVF) Nærmiljøfond, kan medlemsforeninger søke støtte til nærmiljøprosjekter. Kun fullverdige medlemmer kan søke, dvs. 1-A og 1-C

I tråd med statuttene administreres Nærmiljøfondet av et fondsstyre, som er valgt av Landsmøtet.

I prosjekter der søknadsbeløpet er større enn kr 10.000,- forutsettes det minimum 30 prosent annen finansiering/egenkapital/egeninnsats. Det kan søkes på lavere beløp uten krav til egenkapital. Søknad skal leveres med prosjekt/aktivitetsbeskrivelse og budsjett.

Prosjektene må være til beste for nærmiljøet der medlemsforeningen har sitt virkefelt. Foreninger som innvilges støtte må forplikte seg til å gi en skriftlig rapport etter gjennomføringen av prosjektet.

Slik kan du søke:

Søknad om støtte skjer på eget skjema som sendes Norges Velforbund – fortrinnsvis som E-post. Søknadsskjema kan lastes ned ved å klikke på linken nedenfor. Lagre dokumentet lokalt før utfylling! Den lagrede filen sendes deretter som vedlegg til E-posten som sendes til: nmf@velforbundet.no

Link for nedlasting av søknadsskjema:

http://velnett.no/media/medlem/10539/bilder/NMF/2009/Narmiljofond_09_prot.doc

Ved behov sendes ut skjema i papirformat. Ta da direkte kontakt med administrasjonen.

Følgende foreninger er registrert i Evje og Hornnes:

- Bakkemoen Velforening
- Grenjå og omegn Velforening
- Hornåsen Velforening
- Indre Tingbergheia Velforening
- Nedre Tingbergheia Vel
- Oddeskogen Vel
- Sandbekk Vel
- Stemhei Vel
- Stjernebyen Velforening
- Øvre Tingbergheia Vel

7.3 Utførte tiltak forrige periode (2004-2008) – ordinære idrettsanlegg

Anlegg/Område	Kostnad	Spillemidler	Annen finansiering	År
<u>Evje stadion</u> Gressbane	500.000	292.000	Lån EHK 200.000	2005
<u>Otrahallen</u> Rehabilitering av tak	1.132.000	269.000	Egendel 163.000 Dugnad 192.000 Lån EHK 337.000	2005
Evjemoen Okart - NM	138.000	46.000	Dugnad 92.000	2005
Mykleåsen Okart - NM	283.000	95.000	Dugnad 188.000	2005
Himmelsyna Okart		105.000	Dugnad	2005
Hornnes Okart	270.000	96.000	Dugnad 140.000	2008
<u>NS Rideklubb</u> Rehabilitering feltrittbane	344.000	115.000	Egendel 25.000 Dugnad 167.000 Gaver 38.000	2005
<u>Høgås skianlegg</u> Parkering	150.000	0	MAF* 50.000 EHK* 50.000 Dugnad 50.000	2005
<u>Høgås skianlegg</u> Kunstsneøanlegg - mobilt	1.335.000	445.000	NSF* 423.000 Dugnad 450.000	2007
Evje Turkart del I (Høgås-Gautestad)	1.123.000	221.000	Dugnad	2008
<u>Otrahallen</u> Trimstudio - tilbygg	7.700.000	2.566.000	Egendel 244.000 Lån 5.000.000	2006
<u>Otrahallen</u> Rehabilitering luftenlegg	2.169.000	370.000 330.000		2006 2009
<u>Otrahallen</u> Klatretårn	752.000	199.000		2007
<u>Otrahallen</u> Lager	981.000	327.000		2009
<u>Hornnes stadion</u> Asfaltbane fleridrettsanlegg	1.165.000	388.000	AAFK* 150.000 EHK* 150.000 Dugnad 155.000	2009
<u>Evjemoen skytebane</u> Lagerbygg	562.000	197.000	50.000 AAFK* 50.000	2008

7.4 Utførte tiltak forrige periode – nærmiljøanlegg/friluftsliv

Anlegg/Område	Kostnad	Spillemidler	Annen finansiering	År
<u>Evje stadion</u> Trollbakken skileik	400.000	200.000	EHK* gratis tømmer Dugnad 200.000	2005
<u>Hornnes stadion</u> anlegg/hinderbane		40.000	Egendel/dugnad	2005
<u>Hornnes skole</u> Ballbinge m/lysanlegg	415.000 80.000	200.000 40.000	EHK 15.000 EHK 20.000	2006
Flåt gruveområde- Tursti	62.000	32.000	Dugnad 32.000	2007
<u>Flåt gruveområde</u> Tursti - Allmannavegen	219.000	110.000	EHK 55.000 Dugnad 50.000	2008
<u>Oddestemmen</u> Bru Allmannavegen	235.000		EHK* 185.000 AAFK 50.000	2008
<u>Evje stadion</u> Flerbruksflate - volleyball	263.000	127.000	Dugnad 130.000	2008

*AAFK = Aust-Agder fylkeskommune *MAF = Midt-Agder Friluftsråd *EHK = Evje og Hornnes kommune

7.5 Ikke utførte tiltak forrige periode (2004-2008) – ordinære idrettsanlegg

Anlegg/Område	Kostnad	Spillemidler	Annen finansiering	År
Hornnes idrettsanlegg vannanlegg	100.000	33.000	67.000	2004
Evje stadion – Evjemoen helårsløype/lysløype – rehab.	500.000	250.000	250.000	2005
Motorsportarena (frafalt)	50.000.000	Privat	50.000.000	2005-2006
Høgås skianlegg lysløype 2km	500.000	167.000	333.000	2006
NS Rideklubb – rehab. stall	(ikke utredet)			2006
Flåt skianlegg oppgradering	150.000	50.000	100.000	2006
Turkart - hele kommunen	200.000	65.000	135.000	2007
Høgås skianlegg lysløype 3km	750.000	250.000	450.000	2008
Høgås skianlegg skiskytteranlegg	100.000	33.333	66.666	2008
Otrahallen 2 squash-haller (frafalt)	1.300.000	433.000	100.000	2008

7.6 Ikke utførte tiltak forrige periode – nærmiljøanlegg/friluftsliv

Anlegg/Område	Kostnad	Spillemidler	Annen finansiering	År
O-kart Bullsknuten	50.000	25.000	25.000	2005
O-kart Evje sentrum	60.000	30.000	30.000	2005
Høgås skileikområde	100.000	50.000	50.000	2006
Skateboardrampe	250.000	125.000	125.000	2006
Hornnes skole – natursti	150.000	75.000	75.000	2006
O-kart Evjetun/Bjørnefjell	280.000	110.000	170.000	2006
Tursti/kultursti Verksmoen	150.000	75.000	75.000	2007
Flatebygd skileikområde	100.000	50.000	50.000	2007
Evjemoen - barmarksløype	150.000	75.000	75.000	2008

7.7 Liste over nedlagte anlegg i Evje og Hornnes kommune

Følgende anlegg er ikke lengre i bruk:

Anleggsnr. 09370005 Moi barneskole er nedlagt og solgt til private (hele anlegget)

Anleggsnr. 09370006 Byglandsfjord skisenter (alpinbakke) er nedlagt (hele anlegget)

Anleggsnr. 09370012 Otrahytta (turhytte) er nedlagt som turhytte og solgt til private (hele anlegget)

Anleggsnr. 09370023 Skytebane Moisund er nedlagt for satsing på skytebaner Evjemoen (hele anlegget)

Anleggsnr. 09370026 Voilestø grendehus er nedlagt og solgt til private (hele anlegget)

Anleggsnr. 0937002402 Mykleåsen er nedlagt som hoppbakke for satsing på Trollbakken i Evje (delanlegg)

7.8 Liste over eksisterende anlegg

Anleggsnr.	Anleggsnavn	Anleggs-Kategori	Anleggs-Type	Eier	Anlagt/ Rehabilert
0937 0001	Evje barne- og ungdomsskole				
0937 0001 01	Gymsal	Aktivitetssal	Gymnastikksal	EHK	1967 / 2001
0937 0001 02	Svømmebasseng m/ Handikappanlegg	Bad- og svømme-anlegg	Svømme-basseng	EHK	1967 / 2001
0937 0001 03	Aktivitetsanlegg	Aktivitetsanlegg	Div. småanlegg	EHK	1972 / 2001
0937 0001 04	Ballplass - nærmiljø	Aktivitetsanlegg	Balløkke	EHK	Anlagt 2001
0937 0001 05	Ballbinge - nærmiljø	Aktivitetsanlegg	Balløkke	EHK	Anlagt 2002
0937 0001 06	Natursti/læreløype	Friluftsliv	Tursti	EHK	Anlagt 2002
0937 0002	Hornnes barneskole				
0937 0002 01	Ballbane (grus)	Aktivitetsanlegg	Ballbane	EHK	1973 /1995
0937 0002 02	Akebakke	Aktivitetsanlegg	Div. småanlegg	EHK	1975
0937 0002 03	Ballbinge m/lysanlegg	Aktivitetsanlegg	Ballbane	EHK	2006
0937 0003	Hornnes stadion				
0937 0003 01	Hornnes gymnas	Fotballanlegg	Gressbane	AAFK	1978
0937 0003 02	Hornnes gymnas	Friidrettsanlegg	Grusbane	AAFK	1978 /2009
0937 0003 03	Hornnes gymnas	Aktivitetsanlegg	Ballbane	AAFK	1978 /2005
0937 0003 04	Hornnes gymnas	Div. anlegg	Hinderbane	AAFK	1976
0937 0003 05	Hornnes gymnas	Skianlegg	Skiløype	AAFK	1974
0937 0003 06	Hornnes stadion	Aktivitetsanlegg	Sandvolleyball	AAFK	2000
	Grusbane/lysanlegg			AAFK	1989
0937 0004	Otrahallen				
0937 0004 01	Otrahallen	Flerbrukshall	Normalhall	OH AS	1985
0937 0004 02	Otrahallen	Aktivitetssal	Gymnastikksal	OH AS	1985
0937 0004 03	Otrahallen	Skyteanlegg	Skytebane /inne	OH AS	1985
0937 0004 04	Otrahallen	Aktivitetssal	Trimrom/helse	OH AS	1985
0937 0004 05	Otrahallen	Idrettshus	Idrettshus	OH AS	1985
0937 0004 06	OH Rullebrettramper	Aktivitetsanlegg	Skateboardanl.	OH AS	Nedlagt1998
0937 0004 07	OH Rehabilitering	Idrettshus	Idrettshus/tak	OH AS	1985/R2004
0937 0004 08	OH Treningssenter	Aktivitetssal	Aerobic	OH AS	2008
0937 0004 09	OH Lager	Idrettshus	Lagerbygg	OH AS	2009
0937 0004 10	OH Klatrerom	Div. anlegg	Klatreanlegg	OH AS	
0937 0007	Oddeskogen				
0937 0007 01		Aktivitetsanlegg	Div. småanlegg	EHK	1993
0937 0008	Evje stadion/skisenter				
0937 0008 01	Gressbane fotball	Fotballanlegg	Gressbane	EHK	1971 / 2003
0937 0008 02	Grusbane m/lys	Fotballanlegg	Grusbane	EHK	1980 / 2002-3
0937 0008 03	Friidrettsanlegg	Friidrettsanlegg	Grusbane	EHK	1981
0937 0008 04	Idrettshus	Idrettshus	Idrettshus	EHK	1974
0937 0008 05	Håndballbane	Aktivitetsanlegg	Ballbane	EHK	?
0937 0008 06	Skiløype 8,7 km	Skianlegg	Skiløype	EHK	1970 / 1976
0937 0008 07	ES Skisenter	Skianlegg	Hoppbakke	EHK	1953 Nedlagt
0937 0008 08	ES Skisenter	Skianlegg	Hoppbakke	EHK	1967 Nedlagt
0937 0008 09	ES Skisenter	Skianlegg	Hoppbakke	EHK	1963 Nedlagt
0937 0008 10	ES Skisenter	Skianlegg	Alpinbakke	EHK	1985 Nedlagt
0937 0008 11	Evje Stadion	Aktivitetsanlegg	Flerbruk sand	EHK	2009

0937 0009	Flatebygd skianlegg				
0937 0009 01	Flatebygd skianlegg	Skyteanlegg	Skiskytterbane (kal 22) 50m	EHK	1991
0937 0009 02					
0937 0009 03	Flatebygd skianlegg	Skianlegg	Skiløype 1 km	EHK	1991/2000
0937 0009 04	Flatebygd skianlegg	Skianlegg	Skiløype 2,5 km	EHK	1991
0937 0009 05	Flatebygd skianlegg	Skianlegg	Skiløype 3 km	EHK	1991
0937 0009 06	Flatebygd skianlegg	Skianlegg	Skiløype 5 km	EHK	1991
0937 0009 07	Flatebygd skianlegg	Skianlegg	Skiløype 7,5 km	EHK	1991
0937 0009 08	Flatebygd skianlegg	Skianlegg	Skiløype 10 km	EHK	1992
0937 0009 09	Flatebygd skianlegg stadion	Skianlegg	Skianlegg udef.	EHK	1993
09370010	Evje pistolklubb				
0937 0010 01	Idrettshus	Idrettshus	Idrettshus	EPklubb	1992
0937 0010 02	Pistolbane 25 m	Skyteanlegg	Pistolbane (ute)	EPklubb	1991
0937 0010 03	Pistolbane 50 m	Skyteanlegg	Pistolbane (ute)	EPklubb	1998
0937 0011	Syrteveit ridesenter				
0937 0011 01	SR Ridebane 36 x 20	Hestesportanlegg	Ridebane	NSR	1992
0937 0011 02	SR Ridebane 70 x 30	Hestesportanlegg	Ridebane	NSR	1990
0937 0011 03?	?	Hestesportanlegg		NSR	
0937 0011 04	Syrteveit ridesenter	Hestesportanlegg	Stall	NSR	
0937 0011 05	SR Ridevolte	Hestesportanlegg	Ridebane	NSR	
0937 0011 06	SR Feltrittbane	Hestesportanlegg	Rideanlegg	NSR	1994 / 2004
0937 0013	Hornnes				
0937 0013 01	Hornnes Okart	Kart	Okart	Otra IL	1977
0937 0013 02	Hornnes Okart	Kart	Okart	Otra IL	2008
0937 0014	Otrahytta				
0937 0014 01	Orienteringskart	Kart	Okart	Otra IL	1980
0937 0015	Evje				
0937 0015 01	Orienteringskart	Kart	O-kart	Otra IL	1979
0937 0015 02	Turkart	Kart	Turkart	Otra IL	2008
0937 0016	Bjørå-Klepp				
0937 0016 01	Orienteringskart	Kart	O-kart	Otra IL	1982 / 1999 Rev. 2003
0937 0017	Vardehei				
0937 0017 01	Vardehei Okart (inn i Bjørå-Klepp)	Kart	O-kart	Otra IL	1986 Rev. 1999
0937 0018	Bullsknuten				
0937 0018 01	Bullsknuten Okart	Kart	O-kart	Otra IL	1977 /1995
0937 0019	Moisund				
0937 0019 01	Moisund Okart	Kart	O-kart	Otra IL	1978 / 1991
0937 0020	Evjemoen				
0937 0020 01	Evjemoen Okart	Kart	O-kart	Otra IL	1991/99/2004
0937 0021	Bertesknappen				
0937 0021 01	Orienteringskart del I	Kart	O-kart	Otra IL	1974/1982/ 2001
0937 0021 02	Orienteringskart del II	Kart	O-kart	Otra IL	2002

0937 0022	Evjemoen				
0937 0022 01	Evjemoen	Aktivitetsal	Gymnastikksal	EHK	1962
0937 0022 02	Evjemoen	Friluftsanlegg	Delanlegg friid.	EHK	Nedlagt ?
0937 0022 03	Evjemoen	Diverse anlegg	Hinderbane (militær)	Forsv.	1988
0937 0022 04	Evjemoen	Diverse anlegg	Hinderbane (militær) 250m	Forsv.	1992
0937 0022 05	Evjemoen	Fotballanlegg	Grusbane	EHK	1967 / Nedlagt
0937 0022 06	Evjemoen Skytebane 100 m	Skyteanlegg	Skytebane 100m	EHS	1999/2002
0937 0022 07	Evjemoen Skytebane 200m	Skyteanlegg	Skytebane 200m	Forsv.	1961
0937 0022 08	Evjemoen	Skyteanlegg	Skytterhus	Forsv.	1960 / 1999 Revet
0937 0022 09	EH Skytterlag	Skyteanlegg	Skytterhus	EHS	1999
0937 0022 10	EH Skytterlag	Skyteanlegg	Lagerbygg	EHS	2008
0937 0024	Mykleåsen				
0937 0024 01	Mylkeåsen Okart	Kart	Okart	Otra IL	1996/2003
0937 0025	Evje Blå Kors				
0937 0025 01	Lokalt kulturhus	Kulturbygg	Lokalt k.bygg	Evje BK	?
0937 0027	Furuly				
0937 0027 01	Furuly foreningshus Flerbrukshus 2008	Kulturbygg	Lokalt k.bygg	EHK	1992 2008
0937 0028	Senumsvollen				
0937 0028 01	Skytebane 100 m	Skyteanlegg	Skytebane100	Årdalen	2002
0937 0028 02	Skytebane 276 m	Skyteanlegg	Skytebane300	S.lag	1969
0937 0029	Himmelsyna				
0937 002901	Himmelsyna Okart	Kart	Okart	Otra IL	2003
0937 0031	Trollbakkene				
0937 0031	Trollbakkenene skileik	Aktivitetsanlegg	Skileikanlegg	Otra IL	
0937 0033	Flåt gruver				
0937 0033 01	Flåt gruver - tursti	Friluftsliv	Tursti	EHK	2007
0937 0033 02	Allmannavegen	Friluftsliv	Tursti	EHK	2008
0937 0034	Høgås Skianlegg				
0937 0034 01	Oljemyr helårsløype	Skianlegg	Skiløype	Privat	2005
0937 0034 02	Høgås skianlegg	Skianlegg	Skiløype	Privat	2007
0937 0034 03	Høgåsmyr helårsløype	Skianlegg	Skianlegg udef.	Privat	

7.9 Kart over eksisterende anlegg

Nummer tilsvarer anleggsnummer i liste over eksisterende anlegg

Eksempelvis tilsvarer nr. 1 = anlegg nr. 0937 0001 tiltak 01-06 i anleggslista

